El Heraldo

44 AÑOS

Sábado
Tegucigalpa, Honduras
23 de marzo de 2024
Año XLIV - Edición 14310 - L 15.00

La verdad en sus manos

book.com/diariolheraldo
twitter/@diarioelheraldo
www.elheraldo.hn
instagram/diarioelheraldo

RUMBO A LA
Copa América

Con Harold, la H disputa hoy el pase ante ticos

PÁGINAS 28, 29 Y 30

JUEGO DE HOY

Honduras vs. Costa Rica
HORA: 5:15 PM
ESTADIO:
TOYOTA STADIUM

FOTO: DAVID ROMERO

TERRIBLE DAÑO AMBIENTAL

INCENDIO DE LA TIGRA EQUIVALE A 52 CERROS JUANA LAÍNEZ ARDIENDO

Daños. De acuerdo a expertos, tardará una década en recuperar el bosque destruido si existe una política de recuperación. El tamaño de la zona afectada es igual a 1,380 veces el tamaño de la cancha del Estadio Nacional Chelato Uclés. Impacto en al menos 30 especies de flora y fauna. Pág. 11

FOTO: ESTALIN IRÍAS

CAE ALTO FUNCIONARIO DE LA ENEE IMPLICADO EN ASESINATO DE JEFE REGIONAL EN OLANCHO

Capturan a Miguel Navarro PÁGINA 27

País
Puerto Cortés, foco para el trasiego de drogas a Europa PÁG. 4

Economía
Las gasolinas suben entre L0.98 y L0.52 a partir del lunes PÁG. 10

Sucesos
Sicario mata a motorista de Suyapa Medios PÁG. 27

País
Honduras firma convenio de cooperación con China por L6,800 millones PÁG. 6

Metro
Decomisan mil libras de pescado seco en mal estado en la capital
PÁG. 12

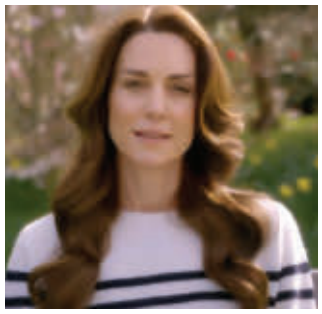

Espectáculos
Kate Middleton revela que está siendo tratada de cáncer PÁG. 22

Grandes Crímenes
El misterio de la hacienda Santa Teresa PÁGS. 16 Y 17

Aventura El Parque Nacional Pico Bonito, ubicado en el norte de Honduras, combina la exploración de la naturaleza virgen con un compromiso por la conservación y sostenibilidad ambiental

Pico Bonito, un espacio para divertirse y aprender

2

LA CEIBA, ATLÁNTIDA

Ubicado en el norte de Honduras, emerge majestuoso el imponente Parque Nacional Pico Bonito, una joya de la naturaleza que trasciende su mera grandiosidad física para convertirse en un símbolo de conservación y ecoturismo en la región.

Sus picos montañosos se elevan a más de 2,485 metros sobre el nivel del mar, lo que no solo atrae a aventureros y amantes de la naturaleza sino que también inspira a todos aquellos que buscan preservar la belleza y biodiversidad del país.

Ubicado en cuatro municipios de Atlántida y uno de Yoro (La Ceiba, conocida como la novia de Honduras; La Masica, El Porvenir y San Francisco, en Atlántida; y Olanchito, en Yoro), su majestuosidad se extiende por 107,000 hectáreas rodeadas de vida natural, con árboles frondosos y altos, sus ríos y cascadas de color esmeralda, que juegan con la luz natural que acoge el lugar. También alberga diferentes especies de animales silvestres.

Es un paraíso para los observadores de aves, ya que se pueden avistar desde coloridos tucanes hasta el esquivo quetzal, símbolo de la libertad para las culturas mesoamericanas; además cuenta con un clima bastante agradable para hacer senderismo.

Pico Bonito es un santuario natural por su extraordinaria diversidad de flora y fauna. Su exuberante bosque despliega una amplia serie de especies vegetales, incluyendo plantas curativas y venenosas, así como una variedad de árboles imponentes.

Está poblado por una rica diversidad de vida silvestre próspera, desde majestuosos venados hasta ágiles monos. También hay osos hormigueros, tigrillos y leopardos. En los árboles también reposan aves, muchas de las cuales enfrentan amenazas de caza y están en peligro de extinción.

Debido a su biodiversidad, el 5 de agosto de 1987 fue declarado Parque Nacional. Esto lo convirtió en el segundo parque más grande de Honduras.

Aventuras al aire libre

Detrás de unos efervescentes ojos color amarillo, brillantes como el sol, siempre se esconde un lindo tucán atrevido que posa para el lente de una cámara de fotografía, inmortalizando un momento sublime entre el contacto con la naturaleza y los visitantes.

Con su rica biodiversidad, el Parque Nacional Pico Bonito atrae a los turistas más intrépidos y de corazón aventurero.

La experiencia al aire libre va más allá de la mera contemplación escénica, ya que con cada paso hay una conexión directa con la naturaleza, que se puede disfrutar realizando un recorrido por los extensos y serpentinos senderos que llevan hasta cascadas escondidas en el manto de la madre naturaleza.

El senderismo es una de las actividades más populares, los visitantes pueden adentrarse en un recorrido mágico en donde descubrirán la variedad de vida que rodea el lugar, encontrando desde pequeñas mariposas y, con suerte, el avistamiento de tigrillos y osos hormigueros. El lugar es perfecto para hacer fotografías y disfrutar de una vista panorámica.

Pico Bonito alberga en sus entrañas parte de la Cordillera Nombre de Dios, de allí su nombre, pues sus montañas sobresalen en lo alto y son cubiertas por las nubes que embellecen el paisaje.

Los turistas que buscan un poco más de adrenalina y disfrutan de escalar, apostando por rutas más desafiantes e inigualables, puede hacer rafting en el vigoroso río Cangrejal, donde -sin duda- obtendrán una experiencia única y divertida, haciendo contacto con uno de los elementos naturales más poderosos: el agua.

Hacer rafting es una experiencia extraordinaria que permite a los turistas vivir el desafío de deslizarse en una resistente balsa neumática por las turbulentas aguas del río Cangrejal. En esta balsa normalmente pueden ir entre seis y ocho personas acompañados por un guía que se sitúa en la parte de atrás.

Otra de las experiencias más emocionantes es recorrer los senderos hasta llegar a las cascadas que se ocultan entre los árboles y las plantas, su recorrido dura alrededor de cuatro horas y media, la caminata es bastante intrépida por lo que es importante la utilización de

107 mil hectáreas es la extensión del Parque Nacional Pico Bonito. Dentro de su extensión pasan 46 ríos.

Historia

Fue declarado Parque Nacional

1

Segundo parque más grande de Honduras

El Parque Nacional Pico Bonito fue declarado como parque natural protegido el 1 de enero de 1987. Está ubicado en cinco municipios de Honduras, incluida la ciudad de La Ceiba, en Atlántida. El parque es administrado por una fundación.

2

Un sitio para hacer senderismo

Pico Bonito tiene una altura de 2,435 metros, además mide 1,071.075 kilómetros cuadrados. Una de sus características es el bosque, ya que se trata de un bosque nublado, donde viven decenas de especies de flora y fauna.

FOTOS: EL HERALDO/TURISMO

DIVERSIÓN Y NATURALEZA

1. En el Parque Nacional Pico Bonito, los visitantes pueden practicar rafting.

2. La belleza natural de este parque se puede apreciar en una caminata por senderos.

3. La caminata tiene cierto grado de dificultad, pero lo mejor es llegar hasta las cascadas.

4. El avistamiento de aves es otra de las actividades que se puede concretar en Pico Bonito.

5. Pico Bonito fue llamado así por sus hermosas e imponentes montañas que hacen juego con las nubes.

VER GALERÍA COMPLETA EN **elheraldo.hn**

ropa y zapatos adecuados para resistir durante el paseo.

Su descubrimiento al final reconforta como si se hubiese encontrado un tesoro, pues sus mantos cristalinos resbalan desde lo alto y se deslizan con gran fuerza al dejarse caer hasta la piscina de agua natural.

Después de un largo recorrido, muchas personas se sumergen en la frescura de estas aguas y entran en contacto con el flujo vital de la naturaleza.

Conservación

La biodiversidad en Pico Bonito es una de las más ricas y diversas del mundo, albergando 420 especies de aves, anfibios tropicales y mamíferos exóticos. Cada rincón de este majestuoso bosque está lleno de vida silvestre única y fascinante.

Sin embargo, esta riqueza natural está constantemente amenazada por la deforestación, la caza furtiva y la contaminación, lo que pone en peligro no solo a especies locales, sino también el equilibrio ecológico de todo el ecosistema.

Al visitar Pico Bonito y participar en actividades turísticas de forma responsable, los visitantes no solo tienen la oportunidad de experimentar la belleza natural de la región, también contribuyen directamente a su conservación.

Los ingresos generados por el turismo se reinvierten en proyectos de conservación, educación ambiental y desarrollo comunitario.

Visitar el Parque Nacional Pico Bonito es una experiencia emocionante y enriquecedora, pero también es una oportunidad para hacer una diferencia positiva en Honduras.

Pico Bonito es mucho más que un destino turístico, es un santuario de ecoturismo que encarna los principios de aventura, educación ambiental y sostenibilidad. Al visitar esta joya natural, los viajeros tienen la oportunidad de experimentar la belleza del mundo natural.

El ecoturismo en Pico Bonito se basa en principios de sostenibilidad ambiental y responsabilidad social, los empresarios de la zona están obligados a cuidar el medio ambiente y minimizar el impacto negativo practicando el uso de energías renovables, el uso correcto del agua y la reducción de residuos contaminantes, sin embargo, existen denuncias de pobladores de que no se cumple a cabalidad.

Explorar las cascadas

Muchas personas han construido negocios alrededor del resplandor verde de los densos bosques tropicales de Pico Bonito en La Ceiba. Estos hondureños además de ofrecer sus productos a los visitantes tienen como propósito educar sobre la conservación y sostenibilidad del medio ambiente.

El recorrido hasta llegar al avistamiento de las cascadas es sin duda lo más esperado por los turistas, es por eso que Villas Pico Bonito, un negocio ubicado a 1.5 kilómetros del Parque Nacional, aconseja adentrarse en el viaje con un guía que conozca los diferentes caminos de acceso.

Este recorrido guiado es importante porque a través de los programas dirigidos por los expertos locales, los visitantes tienen la oportunidad de aprender sobre la fauna y flora, así como los esfuerzos de conservación.

Las guías que se ofrecen están dirigidas en los idiomas inglés y español. Les facilitan información para hacer el recorrido completo. Villas Pico Bonito ofrece guías a 2,345.62 lempiras (a 95 dólares), además, el costo por ingreso a los senderos es de 246.91 (10 dólares) por persona.

Este negocio ofrece descuentos para grupos. La caminata dura alrededor de cuatro horas y media. Cabe mencionar que cada negocio tiene precios diferenciados, todo depende del tipo de aventura que las personas quieran vivir dentro del parque.

Para hacer este tipo de caminata se necesita tomar en cuenta ciertas recomendaciones: siempre llevar botellas con agua, ya que serán necesarias para hidratarse durante la caminata; zapatos que sean adecuados; pantalones largos; repelente de insectos y por supuesto una cámara de fotografía para inmortalizar esos momentos.

Si el objetivo es darse un chapuzón en las cascadas, lo ideal es llevar traje de baño. El Parque Nacional Pico Bonito, además, tiene 46 ríos, incluido el río Cangrejal.

Pico Bonito en Honduras cuenta con tres cascadas, una muy cercana de la otra: El Guaruma, El Vampiro y El Mapache. Aquí el turista tiene suficiente para elegir en cuál quedarse.

¿Dónde quedarse?

Muchos hoteles ofrecen servicios de hospedaje cercanos a Pico Bonito en La Ceiba, cada uno cuenta con paquetes que se acomodan a la necesidad de cada persona.

La variedad de precios depende de cada resort, ya que la mayoría de ellos ofrecen actividades grupales o individuales, asimismo, los paquetes pueden incluir comida o bebidas ilimitadas.

Río Cangrejal
Deportes extremos en Pico Bonito

En las turbulentas aguas del río Cangrejal, los visitantes pueden practicar rafting o balsismo, que consiste en recorrer el río en la dirección de la corriente en una balsa.

Por ejemplo, el hotel Río Santiago Nature Resort tiene cabañas, piscinas y lugares recreativos internamente, habitaciones espaciosas que se acomodan a la necesidad de cada turista, cuenta también con actividades para niños; desayuno gratuito y el servicio de transporte.

Por otro lado, está el Parque Ecoturístico Natural View, que está en el centro de Pico Bonito, y cuenta con cabañas y una zona adecuada para acampar al aire libre. Los visitantes pueden realizar reservaciones desde la página tripadvisor.es (un sitio que concentra el listado de todos los hoteles) y al desplegar la pestaña, colocar el nombre del lugar del cual será el destino y automáticamente se extiende una lista de lugares en los que el turista se puede hospedar.

Asimismo, los resorts tienen las categorías por estrellas y las reseñas por clientes anteriores que le visitaron, una herramienta que sirve para que el visitante pueda elegir su lugar deseado.

Además, la página cuenta con diferentes secciones para que puedan navegar en información confiable para el viaje.

Siempre se recomienda a los visitantes leer libros que traten sobre temas de aventuras al aire libre, para fortalecer sus conocimientos en distintas áreas, lo cual va a procurar que se tenga un viaje más ameno

Martha Funes
El Heraldo
diario@elheraldo.hn

Narcotráfico Las autoridades aseguran que el contenedor incautado en Panamá salió limpio en Cortés. Aduanas le apuesta a una millonaria inversión para adquirir máquinas de rayos X para detectar drogas con mayor precisión

Puerto Cortés sigue siendo presa fácil para los carteles de la droga

TEGUCIGALPA

A lo largo de los años, los políticos y los narcotraficantes, se han aliado para hacer de Puerto Cortés una presa que facilite el tráfico de cocaína sin ningún tipo de control.

En la última década al menos siete contenedores cargados de droga salieron por la aduana de Puerto Cortés -en diferentes fechas- sin ser detectados por los rayos gamma o quizás por la complicidad de funcionarios, como quedó evidenciado en el juicio del expresidente Juan Orlando Hernández en Nueva York.

Fue el narcotraficante colombiano Alexander Monroy, quien desnudó en el juicio de Hernández, que Puerto Cortés se convirtió en una bodega para almacenar los cargamentos de drogas y desde allí enviarlas a Estados Unidos o Europa.

En el gobierno de Hernández, en 2020, se decomisó en Francia el mayor cargamento de droga que salió de tierras hondureñas hacia Europa. Se trató de 1.4 toneladas de cocaína ocultas en una carga de café. Un año ante en 2019, otros 582 bloques de coca ocultos en sacos de café fueron decomisados en Italia.

Los 515 kilogramos de cocaína se incautaron en Panamá en un contenedor que salió de Puerto Cortés, informaron las autoridades panameñas.

El mecanismo fue el mismo; zarparon en un contenedor desde Puerto Cortés y no fueron detectados por nadie.

Desde que asumió la presidenta Xiomara Castro en enero de 2022, al menos en dos oportunidades se han detectado cargamentos de droga en otros países en barcos que zarparon de Puerto Cortés. El primer caso -durante el actual gobierno- se registró a finales de diciembre de 2023 cuando la Policía de Panamá detectó en el interior de un buque que salió de Cortés un total de 949 kilogramos de cocaína.

Los paquetes fueron ubicados dentro de un contenedor, en una terminal portuaria de la provincia de Colón, que tenía como destino final Helsinki, Finlandia.

Un segundo cargamento fue decomisado el pasado jueves, otra vez, en Panamá.

Dos cargamentos de droga fueron descubiertos ocultos en contenedores que salieron de Cortés en los últimos tres meses en Panamá.

"La Fiscalía de Drogas de Colón y Guna Yala, junto a la Dirección Antidrogas, en allanamiento a un contenedor ubicado en un puerto del Atlántico, halló 15 bultos con 515 paquetes de presunta droga. La mercancía venía de Honduras, con destino a Suecia", informaron las autoridades panameñas.

En los dos cargamentos decomisados en estos últimos cinco meses, la Empresa Nacional Portuaria (ENP), manifestó que los contenedores salieron limpios de Honduras. "El contenedor que autoridades panameñas incautaron por transportar supuestas sustancias ilegales, salió limpio de Puerto de Cortés, según lo confirma la Oficina CIS-DEA de Estados Unidos", sostuvo la ENP en un comunicado.

Explicaron que el contenedor "previa inspección no intrusiva con tecnología rayos gamma, conteniendo café el cual no presentó ninguna alteración durante su análisis en imágenes".

El titular de Seguridad, Gustavo Sánchez, afirmó que "se puede decir preliminarmente que la contaminación fue posterior a Puerto Cortés".

Sistema obsoleto

A criterio de diversos especialistas y funcionarios estatales el sistema de rayos gamma (que data de 2005) instalado en Puerto Cortés está obsoleto lo que impide una precisión para detectar sustancias ilícitas.

"Estamos pronto a lanzar ya directamente como Aduanas el proceso de licitación de rayos X en el marco de los 50 millones de dólares del BID que también tiene un componente fuerte para adquirir el sistema de rayos X", declaró el director de Aduanas, Fausto Cálix.

Dijo que desde Aduanas están comprometidos a seguir invirtiendo en tecnología de punta para seguir modernizando las operaciones aduaneras y tener operaciones más seguras y con mayor control"

"En condición de reserva" generales testigos de JOH

TEGUCIGALPA

Los dos generales Willy Joel Oseguera Rodas y Tulio Armando Romero Palacios, quienes fueron testigos claves de la defensa del expresidente Juan Orlando Hernández pasan a la condición de reserva activa.

"Ellos pasan a una reserva activa" lo que significa que no tienen asignaciones oficiales hasta que se esclarezca su situación con la justicia militar, dijo el jefe del Estado Mayor Conjunto, Roosevelt Hernández.

FOTO: EL HERALDO

Tulio Romero Palacios es uno de los generales señalados.

Oseguera Rodas y Romero Palacios son acusados de abandono de destino tras comparecer en el proceso en el que se encontró culpable al expresidente Hernández.

Los oficiales estaban activos al salir del país sin realizar el procedimiento que establecen las leyes y reglamentos militares.

Ambos fueron capturados el pasado jueves en el Aeropuerto Internacional de Palmerola mientras retornaban de Estados Unidos.

Ese mismo día comparecieron en una audiencia y luego de pagar una multa se defienden en libertad

Redacción
El Heraldo
diario@elheraldo.hn

"El Tigre" Bonilla contrata abogado previo a sentencia

TEGUCIGALPA

El exjefe de la Policía Nacional, Juan Carlos "El Tigre" Bonilla, contrató a un abogado privado tres meses antes de su sentencia, programada para el 25 de junio.

Se trata del abogado estadounidense Donald Vogelman quien notificó a la Corte del Distrito Sur de Nueva York que ha sido contratado por Bonilla por lo que solicita que todos los documentos de esta acción se entreguen.

FOTO: EL HERALDO

Bonilla es acusado de narcotráfico.

Bonilla Valladares es acusado de cargos de narcotráfico y uso de armas de guerra, delitos por los que se declaró culpable unos cinco días para que iniciara su juicio en febrero pasado

Denuncia Representantes del mecanismo de protección aseguran que a ningún concejal se la ha otorgado esa medida

Mecanismo niega dar carros blindados a los concejales

FOTO: EL HERALDO

La denuncia fue hecha por autoridades de Joprodeh, quienes aseguran tener pruebas de las camionetas que fueron designadas.

TEGUCIGALPA

Los integrantes del Mecanismo de Protección a Defensores de Derechos Humanos, Periodistas, Comunicadores Sociales y Operadores de Justicia negaron la denuncia sobre el otorgamiento de vehículos blindados como medida de protección a cuatro concejales del mecanismo.

A través de una aclaratoria señalaron que los cuatro concejales representantes de sociedad civil, mencionados en la denuncia hecha por el director de la Asociación de Jóvenes Promotores y Defensores de los Derechos Humanos (Joprodeh), Jorge Jiménez, "no han solicitado nunca y no cuentan con esta medida de protección por el mecanismo nacional de protección del uso de vehículos blindados".

Rodolfo Zamora, titular de la Dirección General del Sistema Nacional de Protección, explicó que las medidas de protección se otorgan de conformidad con un estudio de análisis de riesgo que especialistas técnicos en la materia elaboran. En ese sentido, "hasta el momento ningún concejal ni las cuatro personas que mencionaron han solicitado camionetas blindadas, ni se ha considerado tampoco dárselas", enfatizó.

A pesar de que los denunciantes aducen tener pruebas, los representantes del mecanismo aseguran que esa información es falsa e instaron a presentar los documentos.

Zamora descartó que desde el mecanismo se interpongan demandas en contra de los que denunciaron, sin embargo, la directora de la Asociación por la Democracia y los Derechos Humanos de Honduras (Asopodehu), Dina Meza, informó que desde las organizaciones que representan los concejales denunciados, se están impulsando las querellas. "No tememos querellas, sencillamente nos vamos a defender en los tribunales", dijo ●●

Redacción
El Heraldo
diario@elheraldo.hn

> En corto

Contratarán a más activistas de Libre en la Senaf

Tegucigalpa. Firma de contratos para el personal y contratación de simpatizantes de Libre son algunos de los consensos a los que llegaron las autoridades de la Secretaría de Niñez, Adolescencia y Familia (Senaf) y los empleados. Ayer se retomaron las actividades.

La UNAH gradúa a un total de 1,644 nuevos profesionales

Tegucigalpa. Un total de 1,644 nuevos profesionales egresó la Universidad Nacional Autónoma de Honduras (UNAH). En la ceremonia que se realizó ayer las autoridades entregaron 1,125 títulos a egresados de las facultades de economía, ciencias sociales y humanidades. Hoy continúa la ceremonia con ingeniería y ciencias de la salud.

Pronostican chubascos débiles para esta semana

FOTO: EL HERALDO

Las temperaturas altas seguirán a pesar de las precipitaciones.

TEGUCIGALPA

Durante el feriado de la Semana Santa se pronostican condiciones cálidas, sin embargo, la influencia de algunos fenómenos dejarán chubascos débiles y aislados en varias regiones.

La presencia de una vaguada prefrontal provocará precipitaciones débiles los días 23, 27 y 28 de marzo en zonas del norte, centro y oriente del país.

Mientras que el 24, 25 y 29 de marzo se presentarán chubascos débiles, bastante nubosidad y descenso leve de las temperaturas en la mayor parte del país, producto de una cuña de alta presión.

El martes 26 las condiciones serán secas en todo el territorio. Los días 30 y 31 de marzo el ingreso de humedad provocará precipitaciones leves en el centro, sur y occidente ●●

Redacción
El Heraldo
diario@elheraldo.hn

Revocan medidas a Tábora, quien retornará a la prisión

TEGUCIGALPA

La Corte de Apelaciones de Criminalidad Organizada y Corrupción revocó ayer las medidas cautelares a la exministra de la Secretaría de Finanzas (Sefin), Rocío Tábora, por lo que deberá retornar a prisión de manera inmediata.

La exministra Rocío Tábora que fungió durante el gobierno del exmandatario Juan Orlando Hernández (2018-2022) como titular de la Sefin, es acusada de los delitos de corrupción en el caso de los hospitales móviles en el marco de la pandemia en 2020.

La determinación de la entidad adscrita al Poder Judicial fue ordenada tras la unanimidad de votos luego que el tribunal de primera instancia decidiera en enero pasado que Tábora se defendiera en libertad.

"En su resolución el tribunal de alzada indica; primero: declarar con lugar el recurso de apelación interpuesto por la Procuraduría General de la República (PGR) y el presentado por el Ministerio Público", indicó el Poder Judicial.

La exfuncionaria gozaba del beneficio de arrestó domiciliario desde el pasado 16 de enero, tras la revocación de la medida Tábora deberá regresar de manera inmediata a la Penitenciaría Nacional Femenina de Adaptación Social (PNFAS).

Tábora Morales había pedido mediante su apoderado legal el cambio de medidas a inicio de año por razones de salud, pero ahora con la revocación de medidas se espera su retorno a la prisión, según el Poder Judicial ●●

FOTO: EL HERALDO

Tábora se defendía en libertad desde fallo dado en enero.

Redacción
El Heraldo
diario@elheraldo.hn

Proselitismo Durante los fines de semana, diversos funcionarios aparecen en redes en actos proselitistas

Políticos ven raro que la presidenta pida otra vez la salida de funcionarios

FOTO: EL HERALDO

Hasta la fecha solamente la exsecretaria de Finanzas, Rixi Moncada, presentó su renuncia para aspirar a política, sin embargo, sigue teniendo voz de mando en el gobierno.

TEGUCIGALPA

Ante el llamado de la presidenta Xiomara Castro de interponer la renuncia a sus funcionarios que busquen ostentar cargos políticos, sectores cuestionaron esa medida ya fue dictada a principios de este año, en un mensaje a la nación. El 1 de enero la mandataria pidió la renuncia a los funcionarios que participarán en actos proselitistas o aspirarán a cargos políticos, y aprovechó para anunciar la aspiración política de su entonces ministra de Finanzas, Rixi Moncada.

"La mandataria simplemente debe separar a los miembros de su gabinete de gobierno. Lo que ocurre es un vacío de poder, porque la señora presidente no manda", cuestionó el abogado constitucionalista Juan Carlos Barrientos.

Señaló que "es pura demagogia de la presidenta cuando solicita que pongan a disposición su cargo aquellos funcionarios que tengan aspiraciones a cargos de elección popular".

María Antonieta Mejía, diputada del Partido Nacional, criticó que "parece que le falta criterio a la presidenta Xiomara Castro porque su palabra no tiene poder, ya que si está haciendo un comunicado es porque no le han hecho caso a la instrucción dada a inicio de este año".

Por su parte, Gerardo Irías, presidente de la Confraternidad Evangélica de Honduras (CEH), es del criterio que todo funcionario con aspiraciones políticas debe dejar su cargo, ya que le han fallado a la población.

A menos de un año de las elecciones, funcionarios aparecen en redes sociales en actos proselitistas.

"En el marco del compromiso con la transparencia y la ética política, y con el objetivo de cumplir con el Plan Bicentenario y la refundación nacional, es esencial que optemos por dedicarnos ya sea a la función pública o a un cargo de elección popular", reiteró Castro en su cuenta de X. Los movimientos internos de Libre, sin embargo, alabaron la decisión de la presidenta Castro

El 1 de enero la presidenta pidió la renuncia de quienes participen en política.

Redacción
El Heraldo
diario@elheraldo.hn

Convenio de cooperación fue suscrito con China

En abril al menos 50 funcionarios viajarán a China Popular para visitar varias ciudades

FOTO: EL HERALDO

A un año de relaciones, el canciller Reina realzó los lazos de cooperación con China.

TEGUCIGALPA

El canciller hondureño Enrique Reina suscribió ayer con el gobierno de la República Popular de China un convenio de cooperación por un monto de L6,800 millones para la mejora de la infraestructura de los centros educativos del país.

A un año del inicio de las relaciones diplomáticas entre Honduras y el país asiático, Reina sostuvo ayer un encuentro con el embajador de China Popular, Yu Bo.

"Desde el establecimiento de relaciones diplomáticas hace un año la confianza política mutua se ha fortalecido incesantemente y la cooperación práctica se ha desplegado rápidamente", manifestó el diplomático Yu Bo.

Agregó que "la infraestructura educativa es una de las más importantes, después de un intenso trabajo preliminar entre ambos lados hoy (ayer) estamos firmando este convenio".

El diplomático informó que en abril al menos 50 funcionarios viajarán hacia China para visitar varias ciudades y participar en procesos de capacitación

Redacción
El Heraldo
diario@elheraldo.hn

Apuntes

PRINCESA. "Oramos por ella y le deseamos pronta recuperación", el mensaje del doctor Iván Romero Martínez, embajador de Honduras en el Reino Unido, a la princesa kate Middleton, tras su anuncio que padece cáncer.

PISTO. La expareja del Redondo vuelve a la carga y ahora asegura que, cuando le cumplía con la manutención de su hija, le pagaba con el pisto del Congreso.

ASESORÍA. Alejandra Bustillo, la presunta expareja del conserje de Libre en el Congreso, asegura que Redondo "jamás le ha dado un centavo de su bolsillo a la niña" y que "desde el día uno" empezó a "drenar dinero del Congreso" para la manutención, para lo cual se inventó una "asesoría legal".

VALE. Ajá, y eso ¿cómo se llama? Vale que para el Redondo todo mundo es corrupto, menos él, como aquel otro "inmaculado" excandidato presidencial del PL. Por eso bien dice el refrán: "Dime de lo que presumes y te diré de lo que adoleces".

OVNI. Dicho y hecho, el activista de Libre y presunto ministro de Seguridad jura por Julissa que la coca del barco no la cargaron en Puerto Cortés, sepa Judas dónde. Habrá sido algún Ovni en alta mar. ¿Narcomarcianos?

GANANCIA. Para Isaías Barahona, exjefe de las Fuerzas Armadas, Honduras sacó una "ganancia neta" con el Tratado Marítimo con mucolandia y lo que queda ahora es que la Naval y compañía ejerzan la soberanía que le corresponde en la salida al Pacífico.

SALIDA. La bulla es que "Mel" Zelaya no quería, por nada del mundo, que el Tratado fuera ratificado –sólo porque lo firmó JOH- pero no le quedó de otra que ordenarle a su conserje del Congreso –vía Carlón- que le diera viento, porque resulta que el proyecto del tren interoceánico no será posible sin una salida al Pacífico. Hasta en eso.

BRAVA. Ante tantas especulaciones, gestadas por la misma gente de Libre -en público y en privado- de que se quedarán a la brava en el poder –por lo mal que andan en todas las encuestas- Isaías Barahona está seguro que las Fuerzas Armadas no lo permitirían.

VUELTA. Pero, por si las moscas y la ilustre institución se le da vuelta en lo parejo a la Patria y sale con un domingo siete, IB no tiene duda que el pueblo no lo permitiría y que aquí arderá.

FIESTA. Mañana, Domingo de Ramos e inicio de la Semana Santa, la mayor fiesta de la cristiandad católica. Ojalá y la gente con el corazón podrido aproveche esta época para reflexionar y arrepentirse de todo el daño que le sigue causando a la pobre Honduras.

CREDI-DEMO
ÁGIL RÁPIDO AMIGABLE

VIAJA SEGURO CON CREDI GPS

1 AÑO DE GPS GRATIS

LICENCIA DE CONDUCIR GRATIS

REPÚBLICA DE HONDURAS
LICENCIA DE CONDUCIR

POLICÍA DNVT

APLICA A TU CRÉDITO DE LA MOTO Y AUTO DE TUS SUEÑOS.

Contáctanos
9809 - 0202

SIN COSTOS POR INSTALACIÓN. VÁLIDO TODO MARZO, 2024. RESTRICCIONES APLICAN.

El Heraldo

Editado por Grupo OPSA
Fundado el 26 de noviembre de 1979

Director Ejecutivo Carlos Mauricio Flores

Jefa de Redacción Glenda Estrada Zelaya
Jefa de Redacción María Antonia Ortiz
Editor Multimedia Rafael Yánez García

ElHeraldo Plus Eduardo Domínguez **Metro** Edwin Ordóñez Ochoa
Opinión Orfa Sofía Mejía Maradiaga
Vida Samaí Torres **Prensa General** Luis Fernando Maldonado
ElHeraldo.hn Astrid Carolina Zambrano
Modelo periodístico Cases i Associats

GRUPO OPSA

EDITORIAL

Proyecciones hacia el Pacífico

La ratificación del tratado de límites marítimos con Nicaragua tanto en el Caribe como en el Golfo de Fonseca, por el Congreso Nacional, constituye un acto histórico trascendental, ya que con ello se abren las puertas para, previa negociación con El Salvador, ejercer nuestra plena soberanía en aguas del Pacífico. Recuérdese que la sentencia emitida por la Corte Internacional de Justicia el 11 de septiembre de 1992 confirmó el status jurídico de la bahía de Fonseca como "bahía con caracteres de mar cerrado", tal como se pronunció la Corte de Justicia Centroamericana en 1917, cuyas aguas, además de las franjas marítimas de tres millas para cada Estado, son compartidas tripartitamente por Honduras, El Salvador y Nicaragua en las aguas ubicadas en la porción central de la línea de cierre, y en las aguas afueras de él, como naciones ribereñas, constituyendo las zonas adyacentes, dentro de los respectivos límites, la prolongación de ese territorio marítimo.

Adicionalmente, en La Haya se determinó que Honduras tiene derecho de salida a mar abierto a través de la bocana, línea de cierre de la bahía, desde Punta Amapala hasta Punta Cosigüina, en El Salvador y Nicaragua, respectivamente.

Ya resueltos los aspectos jurídicos y geográficos con esta, corresponde ahora iniciar negociaciones con aquel que tradicionalmente se ha opuesto a pactar los límites marítimos correspondientes a una y otra república.

En aras de una mejora significativa en las relaciones bilaterales, el actual gobierno salvadoreño tiene la oportunidad de demostrar con hechos concretos su anuencia definitiva a dejar atrás tanto su renuencia a zanjar diplomáticamente la salida hondureña al Pacífico así como el deponer su pretensiones al islote Conejo en la bahía de Chismuyo, que pertenece jurisdiccionalmente al municipio de Alianza, Valle

La gran estafa

La Heroína

Kate Middleton

Salud. Conmocionó ayer con el anuncio de que padece cáncer. En un video, la esposa del príncipe William dijo que su equipo médico le recomendó someterse a un tratamiento preventivo de quimioterapia, del cual está en las primeras etapas. El rey Carlos III, quien también padece de cáncer, dijo estar orgulloso de la valentía de Kate al hablar de su enfermedad.

El Villano

Miguel Ángel Navarro

Justicia. El actual director del Programa Nacional de Reducción de Pérdidas (PNRP) de la ENEE y exdiputado fue detenido ayer por agentes de la Policía Nacional por suponerlo responsable del delito de asesinato en perjuicio de Rafael Leonardo Lagos según orden de captura de un tribunal capitalino, informó el ministro de Seguridad, Gustavo Sánchez, en su cuenta de X.

Lectores

Mi expresa opinión

Si la reina Isabel II no hubiera claudicado nunca los principios fundamentales de la monarquía y que ella había hecho como suyas, Camila no fuera reina. Al final de sus años le faltó carácter para defenderlos. ¿Por qué le negó a Carlos el privilegio de escoger a su esposa? Tuvo que escoger una esposa a quien no amaba pero conforme a los deseos de su madre. Aunque desde un principio él supo a quién amaba, a quien quería como reina. Si la reina Isabel no se hubiera opuesto a ese verdadero amor que ha resistido el paso del tiempo y de las pruebas no se le hubiera hecho el daño que se le hizo a la princesa Diana y el heredero al trono ahorita sería un hijo de Camila. Pero, ¿por qué la reina se opuso a la relación entre Carlos y Camila? Porque consideraba indigna a Camila para ser esposa del futuro rey de Inglaterra. La discriminó por su estatus social pero aunado a eso le faltó carácter al príncipe Carlos para defender a su amada. Si la hubiera defendido no existiría William ni Harry ni tampoco la princesa Diana. Por estos errores de la reina Isabel II de Inglaterra la monarquía se encuentra tambaleante con situaciones de inmoralidad demostrando que aún la realeza es indigna de la realeza. Los errores son los siguientes: oponerse a la relación de Carlos y Camila cuando ellos se conocieron y ella estaba soltera. Exigirle a su hijo casarse con una persona que no amaba solo para crear descendencia real, digna. Una vez que la boda se realizó debería haber exigido a su hijo Carlos fidelidad, en su lugar apañó su relación extramarital. Autorizar el divorcio de Carlos y Diana demostrando con ello que para lo único que sirvió la princesa Diana fue para procrear herederos "dignos". Autorizar la boda de Carlos y Camila. No haber abdicado en vida sobre su nieto William. Autorizar el hecho de que Camila fuera reina consorte. Todo estos errores le enseñaron a William erróneamente que como rey o futuros reyes pueden hacer lo que se les antoja. Y de tal manera que la reina Isabel II es la única culpable de lo que actualmente está ocurriendo en el Reino Unido.

.....

Gustavo A. Bustillo
Tegucigalpa

Opinión Ajena

El Comercio

Congreso promulga ley que golpea el mecanismo de la colaboración eficaz

El Comercio, Perú. 22 de marzo de 2024

Maduro cierra el puño

Hace casi medio año, cuando Estados Unidos y el chavismo firmaron el Acuerdo de Barbados, muchos creyeron –o quisieron creer– que Nicolás Maduro y sus adláteres estaban realmente dispuestos a celebrar elecciones libres este 2024. Pero esa creencia siempre estuvo más atada en un deseo que en los hechos, pues, a decir verdad, es prácticamente imposible que el chavismo (con el historial de violaciones a los derechos humanos, corrupción y vínculos con el crimen organizado y el narcotráfico con el que carga) se abra a la posibilidad de dejar el poder voluntariamente.

INVITADO

¿Qué no entienden?

Olban Francisco Valladares
Analista

Algunos amigos me han preguntado ¿por qué mis artículos no son suficientemente enérgicos en contra de la presidenta de la República? Aclaro que guardo por doña Xiomara una consideración especial, quizás heredada de su padre don Irene Castro Reyes, a quien conocí a mediados de los años cincuenta cuando él ingresaba a la Facultad de Derecho. Mi padre, a la sazón, era jefe inmediato de una pléyade de jóvenes del interior del país, ansiosos por superarse, que laboraban en el antiguo ministerio de Hacienda, bajo la dirección de mi padre. Ese deseo de superación motivó que se les concediera permiso para suspender sus labores una hora antes del cierre diario de actividades con el fin de que pudieran asistir a clases. Todo aquel grupo se convirtió en una camada de exitosos profesionales en las ramas del Derecho y de la Economía, personajes que llegaron a ocupar posiciones cimeras en el engranaje de la administración pública y en el ejercicio profesional privado. El respeto, la cordialidad y las muestras de agradecimiento de todos aquellos jóvenes para mi padre perduraron por muchísimas décadas y por eso le doy a nuestra mandataria el beneficio de esa estimación.

No voté por doña Xiomara, no simpatizo con su partido y guardo de la administración de su esposo no muy gratos recuerdos por la cantidad de errores y de malas actuaciones que tuvo en su gobierno y porque creo que doña Xiomara es una persona con buenas intenciones pero, lastimosamente, sobre dominada por su cónyuge y por un grupito de inescrupulosos avorazados e incapaces compañeros de gabinete, cuya mayoría le fueron impuestos a la presidenta por aquellos dirigentes políticos cuyos objetivos están lejos de ser aquellos que requiere el país para abandonar los bochornosos niveles de atraso general en que se encuentra Honduras y, sobre todo, por aquellos "seudo-dirigentes", varios casi analfabetas, responsables de todas esas acciones desestabilizadoras del régimen cuyo origen se encuentra en el vientre del mismo Congreso Nacional y en las turbas que se atreven, incluso, a contradecir los nombramientos que la señora presidenta ha tenido a bien realizar en varias dependencias del Estado.

> *Las últimas metidas de extremidades en el campo de las relaciones internacionales han empañado, de tal manera, la imagen de nuestro país frente a la comunidad internacional".*

Las últimas metidas de extremidades en el campo de las relaciones internacionales han empañado, de tal manera, la imagen de nuestro país frente a la comunidad internacional de mandatarios latinoamericanos, que, a los hondureños, por cuyas venas nos corre sangre genuinamente catracha y no horchata, como a muchos aprendices de brujos, nos llena de vergüenza y de cierta rabia tanto irrespeto y subvaloración de la inteligencia hondureña. Los defensores de oficio de esas metidas de pata, por su incapacidad, embarran más la imagen del gobierno haciéndonos aparecer como una comunidad de diplomáticos cavernarios. Al ocupar una posición tan honrosa como es la presidencia de la Comunidad de Estados Latinoamericanos y Caribeños, todos los funcionarios devienen obligados a poner su máximo esfuerzo por el triunfo de doña Xiomara y cerrarse la boca cuando no estén en capacidad de emitir juicios inteligentes, coherentes y no chabacanes

INVITADO

CNA: informe sobre el sistema sanitario

Henry A. Salinas
Abogado

Una de las principales características del Consejo Nacional Anticorrupción (CNA) es su labor investigativa y su valentía en denunciar con pruebas los actos irregulares identificados. A partir del año 2022, con el cambio de gobierno, se firmó un convenio entre CNA y la Secretaría de Salud, lo que generó la voluntad de este organismo de sociedad civil en hacer un proceso de auditoría a la red hospitalaria hondureña. Este primer informe trajo consigo la exposición de muchos problemas que existen en el sistema sanitario nacional, los cuales han sido de interés para diferentes autoridades y ciudadanos.

Todos sabemos el deplorable sistema de salud que tenemos, pero no podemos cambiar aquello que no podemos medir, por eso, esta organización de sociedad civil, a través de variables y componentes técnico/científicos, implementó una matriz de evaluación para calificar los diferentes hospitales e identificar sus áreas de fortaleza y puntos de mejora, donde se logran apreciar algunos temas importantes de resaltar: una mora quirúrgica de 13,270 personas en lista de espera, muchos hospitales se encuentran en zonas inundables, asimismo, la infraestructura de la mayoría de estos es obsoleta, problemas con la potabilización, energía, falta de controles de calidad y estándares de calidad, áreas de quirófano no óptimas.

La salud no es un gusto, tampoco un capricho, es un derecho, y derecho que no se exige, se pierde, por eso es necesario hacer hincapié en este tipo de informes, para hablar con fundamentos, respaldar con fuentes nuestras exigencias. El hondureño promedio es aquel que trabaja tierra adentro ejerciendo sus funciones sin seguridad social, expuesto a la naturaleza, subiendo y bajando de la montaña día con día; y pensar que, si logra sucederle algo a él o a su familia, terminará en la sala del hospital más cercano que tenga, sin embargo, esto no es garantía que esta persona vaya a ser atendida de la mejor manera posible, por eso, muchas personas en algún punto de su vida prefieren invertir sus ahorros o hasta endeudarse en un hospital privado esperando salvar su vida o la de su familia, ya que asocia que en el hospital público no podrá resolver su emergencia.

La vida es el principal derecho que tenemos los seres humanos, por eso con la salud de las personas no debe jugarse, este no es un problema que se atribuye a un gobierno, este es un problema estructural donde las administraciones recientes lo que heredan son crisis para administrar, no les da tiempo de implementar modelos de gestión hospitalaria eficientes, ya que deben resolver problemas básicos día con día. Si un gobierno quiere hacer bien las cosas, debe utilizar estos informes de CNA y entrevistarse con el personal técnico de cada hospital para solicitar la aprobación de más recursos para el sistema sanitario, pero también se debe tener la valentía de hacer los cambios que se necesitan, quitar lo que se deba quitar y colocar lo que se deba colocar

LIBERTARIA

Tendencia

Luz Ernestina Mejía
Abogada

La Semana Santa es la conmemoración de la Pasión y Muerte del Señor Jesucristo. Debiera encarnarnos el compromiso con sus preceptos, para como Cristo, pasar de la muerte a la vida. Y ser mejores seres humanos. La cruz en la que expiró Jesús, para resucitar más tarde, deja de ser símbolo de muerte para volverse símbolo de vida. De la vida en Cristo que es verdad y promesa. Ser Luz y Sal del mundo, como lo prescribe el Maestro, es un llamado a iluminar en medio de la oscuridad que prevalece, específicamente sobre nuestro país, tan agobiado por la sinrazón de algunos de sus dirigentes. Y ser sal para preservar lo bueno de la vida y darle el sabor que haga agradable y justa nuestra existencia y las de los demás. Ser Sal y Luz del Mundo es la responsabilidad que asumimos en el Grupo de Empresarios y Profesionales Católicos (Geproca). La responsabilidad de ser buen cristiano y ser buen ciudadano. El feriado propio de la Semana Santa es también un tiempo de ocio y de descanso, de uso de tiempo libre y ello debiera realizarse sin obviar la verdadera causa, la búsqueda de la salvación personal y familiar en Cristo. Buscar la santidad tan difícil de alcanzar y en el proceso redimirnos, mediante el arrepentimiento y el propósito de enmienda y de no volver a pecar: la lucha a la que se enfrenta a diario todo cristiano comprometido. El carácter pagano que en gran parte se le imprime a la Semana Mayor tiene que ser superado. ¿Ingenuidad? No. Solo la añoranza de que sean retomadas las buenas costumbres en una sociedad en que la ética pareciera deformarse. Procurar seguir los mandamientos de la Ley de Dios no nos daría aun la sociedad justa a la que aspiramos, pero sí nos pondría en el camino para pasar de procurar a alcanzarla. Jesucristo no está pasado de moda ni es solo para viejos, es tendencia y es sobre todo para los jóvenes que iluminados comprenden que solo en Él hay paz y victoria. Que esta Semana Santa sea de fe y de fortalecimiento físico y espiritual

Bursátil

DOW JONES	39,475.90	0.77% ▼
NASDAQ	18,339.44	0.10% ▲
IPC	56,629.71	0.05% ▼
FTSE	7,930.92	0.61% ▲
IBEX35	10,943.20	0.70% ▲

Petróleo BARRIL
80.82 DÓLARES

Azúcar QUINTAL
21.87 DÓLARES

Oro ONZA TROY
2,166.5 DÓLARES

Café QUINTAL
185.08 DÓLARES

Dólar LEMPIRA
24.66 COMPRA
24.79 VENTA

Variaciones Mientras que el gas vehicular tendrá una reducción de 0.71, seguido por el diésel que baja 0.40 y 0.29 el queroseno

Entre 98 y 52 centavos van a aumentar las gasolinas

FOTO: EL HERALDO

Desde el pasado 15 de enero las gasolinas vienen incrementando sus costos, generando un impacto en las finanzas de la población.

TEGUCIGALPA

Las gasolinas continuarán su tendencia alcista y sumarán el onceavo incremento consecutivo en todo el país.

Los consumidores de estos refinados del petróleo tendrán que pagar más durante la Semana Santa, no así en el caso del diésel, el queroseno al igual que el Gas Licuado del Petróleo (GLP) de uso vehicular que seguirán reportando descensos.

La nueva estructura de los combustibles fue oficializada ayer por la Dirección General de Hidrocarburos y Biocombustibles (DGHB) adscrita a la Secretaría de Energía (Sen) con variaciones mixtas para los carburantes de consumo popular. A 111.24 lempiras se comprará el galón de gasolina superior a partir de este lunes al aumentar 98 centavos en la capital. Para la gasolina regular la elevación será de 52 centavos, por lo que el galón pasa a cotizarse a 96.52 lempiras. El gobierno mantiene con un subsidio parcial a este producto del crudo, de lo contrario se hubiera ampliado 1.04 lempiras.

Por otra parte, en las estaciones de servicio se encontrará a 46.84 lempiras el gas vehicular que experimentará una reducción de 71 centavos.

De 40 centavos es el descuento autorizado para el diésel que tendrá un precio en bomba de 93.36 lempiras por galón. Aunque este hidrocarburo goza del mismo beneficio que la gasolina regular cuando se trata de rebajas no aplica la medida.

En el caso del queroseno se venderá a 85.25 lempiras al bajar 29 centavos.

2.2 millones de barriles de combustibles fueron importados por Honduras durante enero pasado, erogándose 194 millones de dólares.

Acumulados

Con las modificaciones a los costos de los combustibles para el cuarto septenario de marzo la gasolina superior acumulará un alza por galón de 10.33 lempiras y 7.46 lempiras la gasolina regular, constató EL HERALDO.

Entretanto, el GLP vehicular alcanzará la quinta merma que implica 2.22 lempiras. La cuarta disminución registrará el queroseno por 1.45 lempiras y para el diésel el beneficio que se ha trasladado al consumidor final llegará a 1.51 lempiras durante las tres últimas semanas.

A 14.72 lempiras ascenderá el margen entre las gasolinas tanto en Tegucigalpa como Comayagüela y 14.66 lempiras en San Pedro Sula

Álvaro Mejía
El Heraldo
alvaro.mejia@elheraldo.hn

Más de 310,000 clientes de la ENEE son promediados

FOTO: EL HERALDO

La tasa idónea de consumos promedios para una empresa eléctrica de distribución es del 10% de los clientes totales.

Sólo en 2019 el consorcio de la EEH pudo lograr la meta de 10% de clientes con consumos promediados

TEGUCIGALPA

El número de clientes de la Empresa Nacional de Energía Eléctrica (ENEE) con consumos promedios aumentó en los últimos dos años.

Esa conclusión se desprende de un informe de la Superintendencia de Alianzas Público Privadas (SAPP), que es la institución que supervisa las concesiones. A diciembre de 2023, los promedios facturados sumaron 310,034 clientes, equivalente a 15.9% del total de usuarios de la ENEE (1,967,251).

Esa cifra está lejos de la meta idónea de 150,000 clientes promediados, que era una de las cifras que se acordó entre la ENEE y la Empresa Energía Honduras (EEH), quien operó el sistema de distribución de la estatal eléctrica de agosto 2016-agosto 2023.

De acuerdo con el reporte de la Superintendencia de Alianzas Público Privadas, fue el año tres del contrato, o sea en 2019, cuando las lecturas promedios se acercaron a la meta al sumar 186,769 abonados, que significó 10% de los clientes de la estatal eléctrica (1,867,142). En 2017 la ENEE registró 316,484 consumos promediados, que representaban el 18.3% del número de clientes totales (1,760,712 abonados), aumentando a 348,180 en 2018 (23.2% de 1,834,047 consumidores).

A partir de 2020, según la SAPP, los promedios han mostrado un crecimiento constante. En 2020 las lecturas promedios sumaron 272,955 clientes (14.4% de 1,906,351 abonados), bajando a 215,116 en 2021 (11.2% de 1,940,297 consumidores).

En 2022 se incrementó a 250,018 abonados (12.9% de 1,947,903 clientes) y subiendo a 310,034 en 2023. Se promedian consumo por no tener medidores o por anomalías en el suministro de energía

Luis Rodríguez
El Heraldo
luis.rodriguez@elheraldo.hn

Daños Más de treinta especies de flora y fauna resultaron afectadas por el incendio en los bosques de la zona de amortiguamiento del Parque Nacional La Tigra, hasta ayer las llamas que iniciaron el lunes ya estaban controladas

(1) Las llamas iniciaron el lunes y combatirlas requirió un arduo trabajo mancomunado de varias instituciones. (2) El ICF dice que hay que esperar las primeras lluvias de este año para ver como reacciona el bosque en su recuperación. (3) Amitigra advierte que hay que estar vigilantes para evitar que las llamas se reactiven.

Una década podría costar recuperar devastación por incendio en La Tigra

FOTOS: E MENDOZA/A.RODRIGUEZ/M,SALGADO

En su reporte el ICF declaró que de las 1,088.09 hectáreas afectadas, el 41% que equivalen a 452.6 hectáreas fueron en "área de bosque", lo demás se clasificó como "área de no bosque".

TEGUCIGALPA

El susurro de las hojas carbonizadas y las cenizas en el suelo, se convirtieron en el eco de una tragedia ya confirmada por el Instituto de Conservación Forestal (ICF), un total de 1,088.9 hectáreas devastaron la zona de amortiguamiento de La Tigra.

Si consideramos el dato oficial del ICF, podríamos contrastar la devastación en La Tigra comparándola con el área de la cancha del Estadio Nacional, es decir, con una medida de 105 metros de largo por 78 metros de ancho, la cancha del coloso capitalino cabe unas 1,380 veces en la zona del incendio en la reserva.

Otro dato escalofriante surge al estimar que el incendio en La Tigra, equivale a ver 52 Cerro Juana Laínez ardiendo en llamas.

Desolación

Jorge Luis Palma, director técnico de Fundación Amigos de La Tigra (Amitigra), detalló a EL HERALDO que recuperar los daños por el siniestro podría tardar hasta diez años.

Aclaró que "humanamente" la recuperación de la zona devastada, dependerá de lo que se invierta, tanto en recurso humano como económico.

"Ellos (ICF) le llaman 'no bosque' a una cobertura vegetal que no es de árboles, pero en sentido general todo es bosque, que ellos clasifiquen 'área no bosque' sólo tiene que ver como técnicamente lo ven pero todo es una zona conectada", aclaró.

Como consecuencia, ante las llamas que arrasaron con el bosque seco tropical y el de pino, más de 30 especies de flora y fauna resultaron afectadas por la quema.

"Son unas diez especies de mamíferos, como zorrillos, cusucos, guatusas, coyotes, mapaches, conejos, jaguarundí. En esa zona están las mayores poblaciones de venados cola blanca", indicó.

En cuanto a las plantas destacó la afectación de 20 especies de orquídeas, tres tipos de cactus, pinos, robles, encinos, indios desnudos, macuelizos y guanacastes.

Además aves como pericos, colibríes, chachalacas y varios tipos de reptiles pequeños.

Trabajo duro

Hasta el medio día de ayer viernes, el incendio que inició la tarde noche del lunes 18 de marzo, ya estaba controlado.

"Podríamos decir que el fuego pasó, pero hay que estar atentos y vigilantes para evitar una reactivación", indicó el entrevistado.

Entre los sectores afectados, se mencionan Corralitos, Carpintero y Cofradía, además para combatirlo se necesitó el esfuerzo del Comando de Apoyo al Manejo de Ecosistemas C9, Proyecto Edén, Comisión Permanente de Contingencias, Amitigra, patronatos, ICF y así como la colaboración de la Alcaldía Municipal del Distrito Central ●●

Rommel Roque
El Heraldo
rommel.roque@elheraldo.hn

OPINIONES

JORGE LUIS PALMA
Director Técnico Amitigra

"No hay nada que celebrar, no hay nada bueno en esto, no hay nada que decir solo tristeza, rabia e impotencia. Los bosques no merecen esto, este sentimiento de dolor no se puede describir".

LUIS SOLIZ
Director del ICF

"El bosque de pino es resistente a los incendios forestales, lo que hay que ver es la reacción de la regeneración natural después del invierno, se realizará una evaluación pero después de las lluvias".

Réplicas La sábana en la que envolvieron el cuerpo de Jesús así como la corona de espinas que utilizó son parte de la exposición

La Basílica de Suyapa invita a presenciar la imagen de Cristo

FOTO: EMILIO FLORES

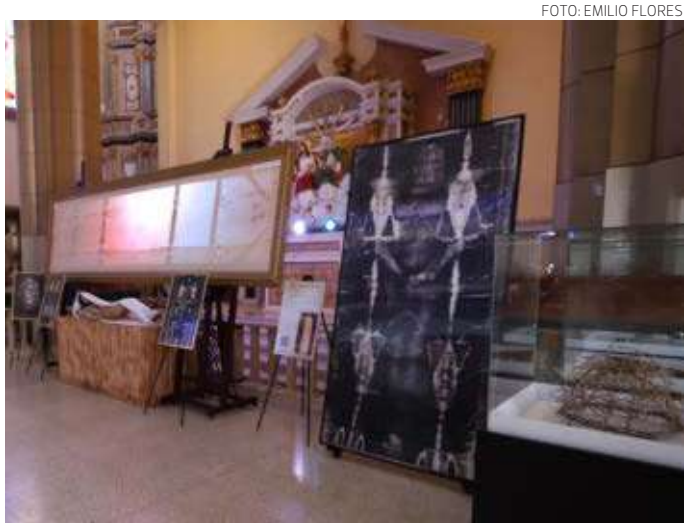

El llamado de las autoridades católicas es hacia la reflexión ya que los artículos en exhibición nos recuerdan la pasión del hijo de Dios.

TEGUCIGALPA

Como epicentro de la fe católica, la Basílica de Suyapa inició la exposición de réplicas sagradas para recordar a los fieles la Pasión de Cristo durante Semana Santa.

La Sábana Santa, el Santo Cáliz, la Santa Cruz, el látigo con el que azotaron a Jesús, la corona de espinas y varias esencias estarán disponibles para que el público pueda presenciarlas.

El horario definido será todos los días desde las 6:00 de la mañana hasta las 6:00 de la tarde de esta y la próxima semana.

Carlo Magno, rector de la Basílica de Suyapa, detalló que la réplica de la Sábana Santa fue concedida por la Catedral de Turín en el 2018.

"Es una réplica única, igual a la Sagrada Síndone que según los estudios del Carbono 14 y todos los experimentos data del siglo primero, es la sábana que envolvió al señor Jesús", declaró.

También destacó el holograma que refleja el cuerpo de Jesús en tres dimensiones, la réplica del Santo Cáliz que fue regalada al arzobispo José Vicente Nácher Tatay, la Santa Cruz que fue otorgada por el gobierno de Bulgaria.

"Tenemos unos aromas que le dieron al cardenal cuando visitó Jordania que datan, según el estudio, a la misma época de la Sábana Santa, también las réplicas del látigo y la corona de espinas", indicó.

Entre las personas que ya contemplaron la exposición, doña María Gutiérrez no ocultó su emoción al presenciar la exposición e invitó a todos los creyentes a participar activamente en las actividades religiosas programadas por las iglesias antes y durante la Semana Santa

Rommel Roque
El Heraldo
rommel.roque@elheraldo.hn

Reportan bajas en el precio del cartón de huevos

La leve disminución es recibida con alegría por los capitalinos que se abastecen en mercados

FOTO: EL HERALDO

Capitalinos ya pueden adquirir el producto a buen precio.

TEGUCIGALPA

Según reportes brindados por Adalid Irías, presidente de La Asociación para la Defensa de la Canasta Básica de Honduras (Adecabah), se ha registrado una reducción de cinco lempiras al cartón de huevos.

De acuerdo con la información brindada, el precio del cartón de huevos en el mercado Zonal Belén, oscila entre los 120 y 110 lempiras, sin embargo, el precio depende del tamaño de los huevos.

Esta leve disminución ha sido bien recibida por los consumidores, de acuerdo con Irías.

Según el entrevistado, en el apogeo de la Semana Mayor, la tradicional sopa de torta de pescado seco no puede faltar en la mesa de los hondureños y uno de los ingredientes que no se puede obviar en este platillo es el huevo.

Por otro lado, en la Feria del Agricultor y el Artesano, se observa una notable estabilidad en el precio de los huevos. A pesar de las fluctuaciones en otros productos, los huevos mantienen su tarifa constante, lo que brinda seguridad a los consumidores en términos de presupuesto.

También depende del tamaño de los huevos; el cartón de huevos grandes ronda entre los 115 lempiras y el pequeño en 110.

"Queremos que no suban los precios, a veces los intermediarios se aprovechan, pero es positivo el precio", indicó el capitalino Luis Ramírez

Daniela Zepeda
El Heraldo
diario@elheraldo.hn

Decomisan unas mil libras de pescado en mercados previo a SS

Sólo el Mercado Municipal del Marisco tenía unas 400 libras de pescado en mal estado y con hongos

FOTO: EL HERALDO

Los comercios reciben operativos coordinados cada semana.

TEGUCIGALPA

Los vientos calientes de marzo trajeron consigo al pescado seco, un alimento muy consumido en la Semana Santa (SS).

Durante todo este tiempo, diversas instituciones estatales han ejecutado múltiples operativos para garantizar precios y la frescura de este producto.

Y entre tanta búsqueda la Dirección General de Protección al Consumidor (DGPC), la Agencia de Regulación Sanitaria (Arsa) y la Policía Nacional lograron encontrar unas mil libras de pescado seco con hongos o vencido.

José Santos, titular de la DGPC, indicó que "realizamos diversos operativos, con diferentes instituciones, para proteger al pueblo hondureño con los productos de consumo. Hasta el momento llevamos alrededor de mil libras de pescado seco en mal estado decomisado".

Para denunciar puede llamar a la línea 115 o escribir 8863-1086 en WhatsApp

Redacción
El Heraldo
diario@elheraldo.hn

Cada cinco días recibirán agua de planta en El Picacho

TEGUCIGALPA

La Unidad Municipal de Agua Potable y Saneamiento (UMAPS) aclaró que los abonados, que reciben agua de la planta en El Picacho, recibirán el suministro cada cinco días.

Según lo explicado por el gerente de esa entidad, Arturo Tróchez, "fue un descuido" del departamento de Relaciones Pública notificar que unas 102 zonas del municipio esperarían ocho días por el suministro de agua potable.

Tras la aclaración, el ingeniero explicó que hasta la fecha, cuentan con niveles adecuados en las represas para mantener la frecuencia de tres días para la mayor parte de la capital.

Puntualizó que en caso de modificar el calendario, será para reducir la espera y no aumentarla, sin embargo aclaró que para ese beneficio, esperarán las lluvias a finales o después de mayo

Rommel Roque
El Heraldo
rommel.roque@elheraldo.hn

NOTIFICACION

"Se le notifica a Sagrario Díaz Díaz, que Juan Angel Díaz Díaz, ha presentado una demanda de custodia en su contra con respecto a su hijo Henry Josue Díaz Díaz en un tribunal de los Estados Unidos y que habrá un audiencia el día 3 de abril de 2024 a las 2:30 p.m. en la Sala de Audiencia 17, en el noveno piso del Tribunal del Condado de Montgomery ubicado en One Montgomery Plaza, Swede Road, Norristown, Pennsylvania. El número de caso es Montgomery County, Pennsylvania No. 2024-00938. Si desea oponerse ante el Tribunal a que se le otorgue la custodia exclusiva de su hijo al Sr. Juan Angel Díaz Díaz, comuníquese a la sala de la Honorable Juez Kelly C. Wall en el Tribunal del Condado de Montgomery al teléfono +1-610-278-5917 antes del día 3 de abril de 2024 para solicitar permiso para participar en la audiencia. Este aviso es presentado por la Licenciada Stephanie A. Gonzalez de Ferrandez, abogada del Sr. Juan Angel Díaz Díaz, con dirección 501 Cambria Ave., Bensalem, Pennsylvania, teléfono +1-215-583-2065, correo electrónico SGonzalez@GFamilyLaw.com."

IHADFA

HONDURAS

AVISO DE PRE CALIFICACION

Asunto: PRE-CALIFICACION DE EMPRESAS CONSTRUCTORAS PARA LA CONSTRUCCION DE OBRAS PUBLICAS, PERIODO 2024

NUMERO DE PRE-CALIFICACION: PREC-IHADFA 03-2024

El Instituto Hondureño para la Prevención del Alcoholismo, Drogadicción y Farmacodependencia (IHADFA), invita a las empresas constructoras, consorcios y contratistas individuales (en adelante denominados "Los Solicitantes") a presentar Documentos para la Precalificación de Empresas Consultoras para la construcción de obras públicas, periodo 2024.

Los solicitantes que satisfagan los requerimientos de esta precalificación, serán incluidos en el registro de potenciales participantes en procesos de concursos públicos y/o privados que conduzca el IHADFA en el periodo 2024.

La legislación aplicable en el presente proceso de Precalificación será la Ley de Contratación del Estado, su Reglamento y las Disposiciones Generales del Presupuesto vigentes.

Los interesados en participar en la Precalificación, deberán solicitar el Documento de Precalificación mediante solicitud electrónica o personalmente a través de una carta dirigida al IHADFA, ubicada en la siguiente dirección: Centro Cívico Gubernamental, Torre 1, Piso 17, email: admon.ihadfa@gmail.com, a partir del día 21 del mes de marzo del año 2024 hasta el 27 de marzo del 2024, en horario de 09:00 a.m. a 03:00 p.m., en donde se les entregará gratuitamente el mismo; además, dicho documento podrá ser examinado en HONDUCOMPRAS.

Los interesados, deberán entregar la Documentación de Precalificación en las oficinas del IHADFA, ubicada en la Torre 1 Piso 17 Centro Cívico Gubernamental, en esta ciudad de Tegucigalpa M.D.C, hasta el día 12 de abril del 2024, a las 03:00 pm, Hora local entregándose a cada uno constancia de recepción de documentos.

Tegucigalpa, M.D.C. 21 de Marzo del 2024

FEDRA NADIME THIEBAUD CARAY
Directora General
IHADFA

Barrios & Colonias

LAS DENUNCIAS

ESTORBO

Desorden en calle frente a posta policial conocida como "la cuarta"

Los agentes asignados al Distrito Policial No.3-1, más conocido como "la cuarta", más allá de generar una solución crearon un problema. Con la invasión en la calzada, en lugar para evitar que los conductores se estacionen, crearon un parqueo y al considerar que redujeron el espacio, convirtieron el tramo en un embudo que genera desorden.

MAL EDUCADOS

Costumbres primitivas de capitalinos convierten La Concordia en urinario

Para satisfacer sus necesidades de manera primitiva, muchos utilizan el Parque La Concordia en un urinario al aire libre. Ante la ausencia de agentes policiales o municipales, para vigilar el lugar, no es extraño observar a personas haciendo sus necesidades fisiológicas en cualquier esquina, árbol o muro. Por lo anterior, visitantes piden limpieza y más vigilancia.

CONTAMINACIÓN

Aguas contaminadas irrigan la calle principal del barrio Guamilito

Un río de agua fétidas mantiene presencia permanente en la calle principal del barrio Guamilito, específicamente frente al mini parque o triángulo entre esa colonia y Las Crucitas. El líquido que emana de la alcantarilla, es acompañado por una enorme piedra que alerta la presencia de un agujero listo para atentar contra cualquier vehículo.

Destruida La calle que da acceso a la colonia Nueva Suyapa se encuentra en condiciones precarias, vecinos denuncian abandono

En mal estado entrada a la colonia Nueva Suyapa

FOTOS: EL HERALDO

En total abandono luce la entrada a la colonia Nueva Suyapa.

TEGUCIGALPA

Los vecinos de la colonia Nueva Suyapa alzan su voz en denuncia por el deplorable estado de la entrada de su comunidad.

Esta situación ha generado dificultades para los conductores que transitan por las calles de esta colonia. "Aquí no puede entrar un carro bajito porque se golpea, el estado de esta calle es pésimo", expresó Miguel Cruz, residente de la colonia Nueva Suyapa.

WhatsApp

Envíe sus denuncias vía WhatsApp al número celular 9940-0221 o por teléfono al 2236-7877.

Deplorable

Difícil acceso a la zona residencial

"Esta calle tiene más de seis años de estar en este estado, la Alcaldía aquí no viene, solo otros lugares arregla", informó Cruz.

Sin recibir el mantenimiento adecuado de las autoridades, la calle que da acceso a la colonia Nueva Suyapa se encuentra en total abandono.

Vecinos lamentan que, a pesar de ser uno de los barrios más populosos de la capital y ser una área donde se realizan diversas actividades, el estado de la calle nunca ha sido prioridad para las autoridades.

Ante la situación, los residentes instan a la Alcaldía a tomar medidas urgentes para mejorar las condiciones de la entrada a su colonia

En La Leona denuncian a ladrones de retrovisores

FOTO: CORTESÍA

Los facinerosos son captados por las cámaras de lectores.

TEGUCIGALPA

Una banda de ladrones de retrovisores está sembrando el temor y la preocupación en varios barrios de Tegucigalpa, incluyendo El Bosque, La Leona, La Ronda, El Edén, Picachito y sus alrededores.

Los residentes, que han sido víctimas de estos actos delictivos, expresan su frustración y descontento ante la falta de respuesta por parte de las autoridades policiales.

A través de la sección de Barrios & Colonias de Metro, un lector del Diario compartió su preocupación.

"Estos sinvergüenzas llegan tipo 8:00 PM y la Policía lo sabe, pero no hacen nada por ayudarnos", mencionó

Invasión de basura deja sin acera a peatones

FOTO: ROMMEL ROQUE

Los peatones no tienen espacio para caminar, la cera se perdió.

COMAYAGÜELA

La ausencia de valores y educación domina en la décimo tercera calle de Comayagüela, a inmediaciones del Banco Nacional de Desarrollo Agrícola (Banadesa).

El problema, que parece no tener solución, lo generan contaminadores que utilizan la intercepción entre la calle en mención y la cuarta avenida para lanzar basura. Además de contaminar, dejan sin espacio a los peatones que sin alternativa, tienen que caminar por la estrecha calzada de dos carriles.

Entrevistados solicitaron a la Alcaldía Municipal iniciar con las sanciones para poner punto y final al problema en esa zona

Tictac

Protección
Los agentes se acercan a los comerciantes, quienes les pagan para que les brinden seguridad.

Carmilla Wyler
Grandes Crímenes
El misterio de la hacienda Santa Teresa
Págs. 16 y 17

Escuadrones de autodefensa, el fantasma que revive en Colombia ante la inseguridad

Grandes Crímenes

CARMILLA WYLER

REFRÁN. Bien dicho está: Cría cuervos y te sacarán los ojos

El misterio de la hacienda Santa Teresa

CASONA. En el departamento de Copán, antes de llegar a la ciudad de Santa Rosa, hay una mansión abandonada. Llama la atención porque desde que se empieza a subir una cuesta empinada y llena de curvas, empiezan a verse sus altas paredes blancas, su techo de tejas —rojas en otro tiempo y ahora llenas de mugre y musgo— y sus amplios ventanales, guardados con balcones antiguos, de hierro forjado a mano, y que todavía se conservan en su sitio, a pesar de que han pasado muchos años desde que su dueña murió, dejando todo en manos que no estimaron nunca el esfuerzo de los viejos.

Se levanta el edificio en una colina, vista desde el inicio de la cuesta, y se llega a ella al final, en una especie de explanada en la que sigue la carretera hacia Santa Rosa. Todavía se ve el cerco de piedra que rodeaba la hacienda, y el enorme portón de hierro que daba entrada por un camino amplio bordeado de viejos árboles. Estar allí es como viajar en el tiempo. Casi nada ha cambiado desde que murió doña Teresa, en diciembre del año 2000, noventa años después de haber nacido, y cuarenta después de haber enviudado. Por supuesto, el deterioro que causa el abandono es notorio, y el hombre que cuida la propiedad es ya viejo, y no es mucho lo que puede hacer para evitar que se convierta en ruinas.

"Estoy aquí desde que nací -dice-, allá por 1950. Mi papá trabajaba en la hacienda, y mi abuelo antes que él. Y aquí conoció a mi mamá, que también nació y se crio aquí. Yo me acuerdo de doña Teresa. Tal vez tenía unos cuarenta o cuarenta y cinco años cuando la vi por primera vez. Era una mujer alta, hermosa, pelo largo, negro como los ojos, de carácter dulce, pero que sabía tomar decisiones como los hombres. Y conocí a don Nemesio, el esposo, que era mayor que ella unos quince o veinte años… Pero se querían mucho, porque trabajaban juntos de sol a sol, y tuvieron muchos hijos… Creo que nueve hijos… Y a todos los cuidaron como buenos padres que eran, y les enseñaron a trabajar en la hacienda, a trabajar la tierra y a cuidar de los negocios… Y aquí todo prosperaba, porque don Nemesio había heredado una gran fortuna de su padre, que también se llamaba Nemesio, y él la multiplicó, trabajando duro. Tenía tabaco, hacía puros, y le vendía también a la Tabacalera; ganado, para leche, para carne y para cría; cerdos para carne, y toda clase de animales. Y decían que era dueño de una parte de la mina de San Andrés; y debió ser cierto porque era un hombre con mucho dinero… Hasta que una mañana, de esas mañanas llenas de niebla y frías, bien frías que se daban en aquellos tiempos, don Nemesio apareció muerto en medio de un pinar, y su carro, un Land Rover de los primeros que vinieron a Honduras, fue encontrado en la orilla del camino real. Era el año 1960, de eso estoy seguro, aunque no me recuerdo el mes… Pero de lo que sí me acuerdo es de la forma horrible en que mataron al señor; porque ya era un señor… Creo que tenía unos setenta años, pero era como un roble… En ese tiempo mandaba Villeda Morales, y tenía una Policía que era más bien como los rurales que les decían; y eran malos, mal encarados y que le metían miedo a todo el mundo… Dicen que solo le obedecían al propio presidente Villeda Morales, y debió ser así, porque eran gente que no se llevaba bien ni con los militares".

LA MUERTE

A don Nemesio lo atacaron por atrás. Primero lo golpearon en la cabeza con algo pesado, un palo de leña, tal vez; y cuando estaba desmayado, lo atacaron por la espalda, con un cuchillo… Los rurales dijeron que le habían dado como treinta cuchilladas, pero que el señor tardó mucho en morirse porque había mucha sangre donde lo dejaron. Yo vi el cuerpo, y por delante estaba intacto, pero por la espalda, cuando mi mamá ayudó a limpiarlo y a bañarlo,

simprecarmillawyleryahoo.es

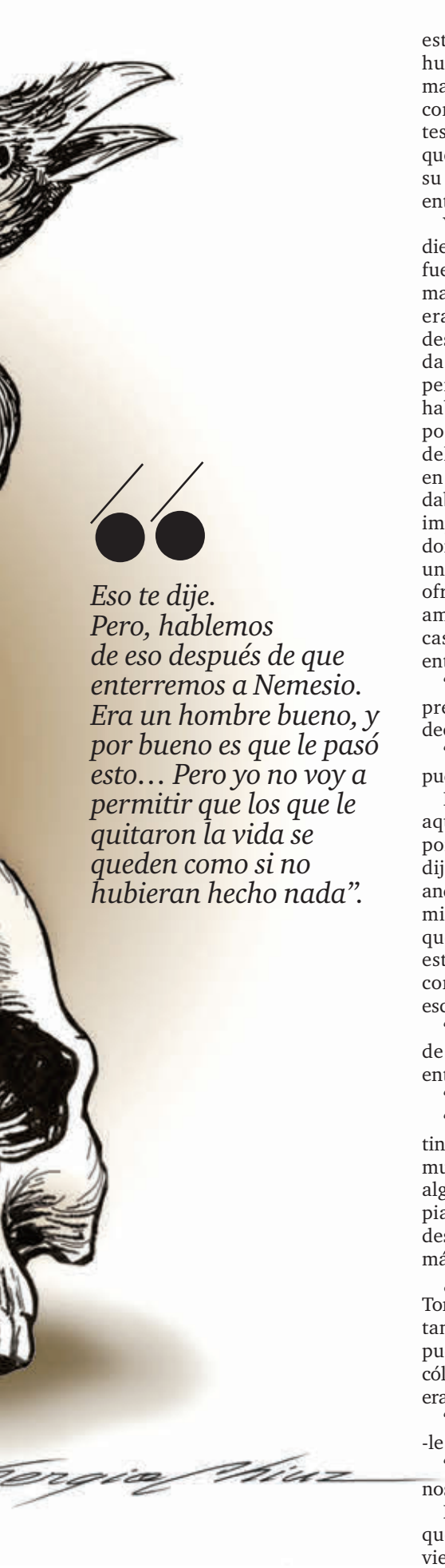

Eso te dije. Pero, hablemos de eso después de que enterremos a Nemesio. Era un hombre bueno, y por bueno es que le pasó esto… Pero yo no voy a permitir que los que le quitaron la vida se queden como si no hubieran hecho nada".

estaba lleno de heridas, como si lo hubieran agarrado con odio… Y lo malo era que don Nemesio no se metía con nadie; tenía amigos en todas partes, y trataba bien a los trabajadores, que tenían todo lo que necesitaban en su hacienda… Por eso, los policías no entendían por qué lo habían matado.

Yo estaba bien pequeño; tenía unos diez años. Y oía todo lo que decían. Que fue que lo quisieron secuestrar, que lo mataron para quitarle la hacienda, que era un hombre que lo odiaba porque desde pequeño lo corrió de la hacienda... Y muchas cosas más se decían, pero, en verdad, nadie sabía por qué había sido. El problema era que hacía poco que había terminado el mando del general Tiburcio Carías Andino, y en el ejército había muchos que recordaban los tiempos en los que el General imponía la Justicia con mano dura; y don Nemesio tenía amigos de esos… Y uno de ellos vino a la hacienda, para ofrecerse a investigar la muerte de su amigo. Doña Teresa, que los conocía casi a todos, no le dijo nada, pero él entendió que estaba de acuerdo.

"¿Tenés sospechas de alguien?" -le preguntó aquel hombre, al que le decían "mi coronel".

"No, Tomás -le dijo ella-. No sé quien pudo hacerle esto a mi esposo".

El coronel no quedó satisfecho con aquella respuesta; se quedó mirando por largo tiempo a doña Teresa, y le dijo algo a uno de los hombres que andaban con él. Todo esto me lo contó mi papá, que estuvo cerca de ellos, y que los atendió todo el tiempo que estuvieron en la hacienda, que fue como una semana, o diez días, y los escuchaba hablar todo el tiempo.

"Yo creo que Teresa tiene sospechas de alguien —dijo el coronel—, y no entiendo por qué no me lo dice".

"Tal vez no esté segura, mi coronel".

"Capitán, recuerde que no hay instinto mejor desarrollado que el de una mujer, y si Teresa sabe algo, es porque algo vio, y algo quiere hacer por su propia cuenta… Yo conozco a esta mujer desde hace años… Y le aseguro que es más peligrosa que ustedes y yo juntos".

¿Qué es lo que quería decir el coronel Tomás con aquellas palabras? ¿Tenía él también algún sospechoso? ¿Quién pudo matar a don Nemesio con tanta cólera y con muestras de odio? ¿Quiénes eran los enemigos jurados del señor?

"Nemesio no tenía enemigo, Tomás" -le dijo doña Teresa.

"Entonces, el asesino está aquí, entre nosotros" -le contestó el coronel.

Mi papá me dijo que doña Teresa se quedó callada, y que solo se quedó viendo a los ojos al coronel, que no le despegaba la vista. Hasta que, al fin, el coronel le dijo:

"Vos sabés más de lo que decís. Ayudame para que el asesino no se quede sin castigo".

Y la respuesta de doña Teresa fue dura, dicha con voz ronca, como si no pudiera salirle del pecho.

"Tomás, te aseguro que los asesinos no se quedarán sin castigo".

"¿Los asesinos?"

"Eso te dije. Pero, hablemos de eso después de que enterremos a Nemesio. Era un hombre bueno, y por bueno es que le pasó esto… Pero yo no voy a permitir que los que le quitaron la vida se queden como si no hubieran hecho nada".

"Entonces, ¿vos sabés quiénes lo mataron? No es uno solo el asesino".

LÁGRIMAS

Doña Teresa no derramó una sola lágrima. Al menos, yo no la vi llorar. Y esto que yo siempre estuve cerca de mi papá… Y cerca del ataúd…

Aquello era un mar de tristeza. Vino gente de todas partes. Los hijos estaban en el velorio, y se les veía la tristeza en la cara. Estaban los hermanos y las hermanas de don Nemesio, los amigos poderosos de Copán, y la familia de doña Teresa. Todos lloraban y se lamentaban; pero se sorprendieron cuando, a eso de las dos de la tarde, llegó un camión pequeño, un viejo Ford que tenía don Nemesio, y traía dos ataúdes. Todo el mundo se asustó. Metieron los ataúdes a una sala, en la que no había nadie, y todos empezaron a preguntarse ¿para qué o para quiénes eran aquellos ataúdes? Mi papá estaba con el coronel Tomás cuando doña Teresa lo mandó a llamar.

"Mirá, Tomás -le dijo-, quiero que te fijés bien en todo esto, y en que se le hizo justicia a mi marido… Este hombre, que se llama José, te va a llevar a un cuarto donde vas a encontrarte con los asesinos de mi marido".

El coronel no entendía. Pero se dejó llevar por mi papá al cuarto que le dijo doña Teresa, y allí estaban dos cuerpos; dos cadáveres. Eran de dos muchachos, jóvenes. Uno de ellos estaba en el suelo, tirado y enrollado; el otro estaba en un sillón ancho, tirado para atrás, cono los ojos abiertos, como si hubiera visto al mismo demonio. Y los dos tenían espuma en la boca. Mi papá me dijo que el cuarto olía como a almendras… Entonces, el coronel dio un grito.

"¡Estos son dos de los hijos de Nemesio!".

"Revisales las manos -le dijo doña Teresa, que los había seguido-. Revisáselas bien".

Los dos tenían lesiones en las manos. Uno de ellos tenía algunas astillas de ocote en la mano derecha, y heridas de astillas en las dos manos. El otro tenía un corte de cuchillo en la mano izquierda.

Estoy aquí desde que nací -dice-, allá por 1950. Mi papá trabajaba en la hacienda, y mi abuelo antes que él. Y aquí conoció a mi mamá, que también nació y se crio aquí. Yo me acuerdo de doña Teresa. Tal vez tenía unos cuarenta o cuarenta y cinco años cuando la vi por primera vez".

"Pero… ¿qué pasó?" -preguntó el coronel.

"Desde hace un año, más o menos -le contestó la señora-, estos dos pícaros le venían robando a Nemesio. Yo sabía, pero no dije nada al principio. Y un día, le pidieron la herencia a mi marido, porque dijeron que no les gustaba el monte, y que se iban a ir a vivir a la capital… Pero cuando Nemesio supo que ellos eran los que le robaban, se enojó con ellos y les dijo que los iba a sacar del testamento… Anoche, mi esposo me dijo que iba a ir a ver unos terrenos para hacerles casas a los mozos, a los trabajadores. El lugar es un pinar donde hay agua, y donde se pueden hacer unas casas donde la gente viva con dignidad… Y se fue a las cinco de la mañana… Estos pícaros se fueron detrás de él. Yo los vi salir en el jeep, pero nunca me imaginé qué era lo que pensaban hacer… Ellos lo mataron… Mataron a su propio padre… Y yo les di cianuro a los dos… Aunque eran mis hijos, a los que amaba con todo mi corazón… Pero no les iba a perdonar lo que le hicieron al hombre que les dio la vida… ¡Nunca!".

El coronel no dijo nada. Yo vi cuando pusieron los dos ataúdes en una esquina, lejos del ataúd de don Nemesio. Nadie supo nada. Solo mi papá, que me contó ese secreto cuando ya estaba muy de edad, y cuando la hacienda se había caído, y solo quedábamos nosotros para cuidar la casona. Los otros hijos de don Nemesio y doña Teresa no quisieron seguir con la hacienda. Doña Teresa vivió muchos años aquí, cuidando el patrimonio que había formado con su esposo. Y les dio a los hijos en vida lo que le tocaba a cada uno… Y son empresarios… A veces, vienen aquí… Y se van llenos de tristezas y de recuerdos… Mire, esa era doña Teresa… y ese era el esposo… Cuando eran felices… ●●

Reportaje

FOTOS: AFP

En las esquinas de un barrio de Bogotá, soldados armados retirados vestidos con camuflaje vigilan sobre cada movimiento, son financiados por comerciantes cansados de la inseguridad.

Los rótulos invitan a los comerciantes a no pagar extorsión y denunciar a los criminales.

Inseguridad ciudadana

La sensación de desprotección se extiende y según la encuestadora Invamer es una de las principales preocupaciones

Escuadrones, el fantasma que revive en Colombia

AGENCIA AFP/EH
Redacción

Inquieto ante el poder de grupos armados en los campos, el principal líder ganadero, José Félix Lafaurie, propuso crear "frentes de seguridad"

En las esquinas de un barrio de Bogotá, militares retirados armados y vestidos de camuflado vigilan cada movimiento. Financiados por comerciantes cansados de la inseguridad, estos escuadrones reviven el fantasma de los antiguos paramilitares que sembraron el terror en Colombia.

Los centinelas, con gorras de calaveras y botas al estilo militar, se niegan a identificarse ante las cámaras. Dicen que trabajan con el Gaula, un cuerpo de la fuerza pública contra el secuestro y la extorsión.

"Estamos nosotros montando seguridad, aquí hay gente armada pero con la ley (...) No somos ilegales, somos militares pensionados y el comercio nos está pagando", afirma uno de ellos.

Pero funcionarios del Gaula negaron cualquier vínculo entre la institución y este grupo de seguridad que se observó desde enero en el barrio 7 de Agosto de la capital colombiana.

"Los civiles no tienen ningún tipo de responsabilidad" en la lucha contra la extorsión, aseguró el coronel Cristian Caballero, comandante del Gaula Militar en Bogotá. Sus hombres "siempre" operan "plenamente identificados", agregó. En esa misma línea respondió el coronel Carlos Tellez, jefe del Gaula de la Policía.

Como en Perú, Ecuador y México, la extorsión azota a Colombia.

Bogotá, una urbe de ocho millones de habitantes, vive en el inicio de 2024 una ola de inseguridad marcada por robos masivos en comercios, actos de sicarios y tiroteos.

"No es un tema de percepción (...) Bogotá está insegura", dijo recientemente el alcalde, Carlos Fernando Galán, ante la ausencia de estadísticas oficiales de delitos para 2024.

Durante el conflicto armado que dejó más de nueve millones de víctimas en seis décadas, en varias regiones de Colombia se crearon asociaciones de autodefensas para combatir las guerrillas. Esos grupos se convirtieron en sangrientos escuadrones de ultraderecha que cometieron 1,166 masacres entre 1980 y 2012, a veces aliados con policías y militares, según el estatal Centro Nacional de Memoria Histórica. La mayoría se desmovilizaron en 2006.

Salario para "neutralizar" sospechosos

En la primera semana del año un vendedor del 7 de Agosto, famoso por sus talleres de mecánica, fue tiroteado al negarse a pagar una extorsión. Según sus colegas, fue víctima de los "Satanás", un grupo de delincuentes al mando de un criminal venezolano con el mismo alias.

Los "Satanás" forman parte de un mapa criminal identificado por investigadores en Bogotá.

La Defensoría del Pueblo alertó el 27 de febrero que la ciudad es epicentro de una disputa entre el Tren de Aragua -organización nacida en Venezuela que crece sin freno por el continente- y el Clan del Golfo, el principal cartel del narcotráfico en Colombia.

Ante el temor que impera, un vendedor de repuestos para automóviles del 7 de Agosto ahora lleva una pistola, ya que los criminales "vienen, llaman a la gente de los locales, les exigen plata y si no (les pagan)" dicen "que los matan", explica bajo condición de anonimato.

En el barrio grandes carteles se levantan con el lema "¡Yo no pago, yo denuncio!".

Los testimonios recabados dan cuenta del miedo que llevó a los comerciantes a financiar un nuevo grupo de autodefensa contra este delito. "Nosotros les pagamos", afirmó uno de ellos, que no quiso ser identificado.

Un militar retirado que trabajó para la controvertida compañía estadounidense Blackwater, señalada de contratar mercenarios, fue invitado a formar parte del grupo de autodefensa en el 7 de Agosto, pero no aceptó.

Sin revelar su nombre, cuenta a la AFP los términos de la oferta laboral que recibió: por un salario mensual de unos 1,000 dólares debía "neutralizar" a cualquier sospechoso "e inmediatamente presentarlo a las autoridades para que ellos queden con el positivo (mérito) y nosotros seguir al margen para que eso no se vuelva un escándalo mediático".

Uno de los exmilitares que sí aceptó sumarse al grupo de autodefensa ratifica: "Si hay algo anormal llamamos (a la fuerza pública) y los motorizados" de la policía llegan "y los individualizan".

Consultada por la AFP, la Policía Metropolitana de Bogotá no respondió a estas denuncias●●●

Además...

Tema

El presidente Gustavo Petro es blanco de críticas por dialogar con la guerrilla del ELN y grupos disidentes de las FARC que rechazaron el acuerdo de paz de 2016 y por la falta de acción de la fuerza pública ante el deterioro de la seguridad.
Para Isaac Morales, experto de la Fundación Paz y Reconciliación, la cooperación con civiles es una "respuesta desesperada" de la policía. Es un "riesgo grande" que podría "abrir una caja de Pandora" en la capital de un país que a finales de los 1990 conoció la peor cara del paramilitarismo.

metro cinemas | tigo SPORTS

¡METROCINEMAS TE TRANSPORTA AL
TOYOTA STADIUM EN FRISCO, TEXAS!

HONDURAS H VS CR

*Consumo mínimo requerido

Sábado 23.03.2024 | 5:15 p.m.

Plaza América - Novacentro - Megamall SPS

#Metrocinemas
La cadena 100% Catracha

Vida

ESCANEA EL CÓDIGO QR PARA ACCEDER AL MEJOR CONTENIDO

LANZAMIENTO

Duodécimo álbum La espera terminó: el renacer discográfico de Shakira es una realidad por medio de 17 nuevos sencillos

TENDENCIA
A sólo unas horas del estreno, varios sencillos del disco ya están en las principales listas de reproducción de Spotify a nivel mundial.

(1) La intérprete empieza a saborear las mieles de una nueva victoria. (2) Shakira enloqueció a sus fans al posar junto a Lucien Leon Laviscount, conocido por su papel de Alfie en "Emily en París".

DISCO DE SHAKIRA

"LAS MUJERES YA NO LLORAN", EL NUEVO AULLAR DE LA LOBA

Tracklist del nuevo disco
"Puntería" con Cardi B, "La fuerte" junto a Bizarrap, "Tiempo sin verte", "Cohete" con Rauw Alejandro, "(Entre paréntesis)" junto a Grupo Frontera, "Cómo dónde y cuándo", "Nassau", "Última", "Te felicito", "Monotonía", "TQG" con Karol G, "Acróstico" junto a Milan y Sasha, "Copa vacía" con Manuel Turizo y "El jefe" componen el álbum.

ESTADOS UNIDOS

Finalmente, la loba aulló. La barranquillera más famosa del mundo lanzó el duodécimo disco de su carrera, titulado "Las mujeres ya no lloran".

El nuevo álbum de Shakira está compuesto por 17 canciones, entre inéditas y otras ya conocidas que fueron incluidas en esta prometedora recopilación discográfica.

Shakira, en colaboración con artistas como Cardi B, Bizarrap, Rauw Alejandro y Karol G, entregó un setlist que desde antes de su estreno ya ocupaba los primeros puestos de tendencias en las distintas redes sociales.

Impresiones

Con el disco desvelado, los fanáticos han compartido sus diferentes puntos de vista respecto al proyecto de la intérprete, quien sale de una sequía discográfica de siete años. Su último álbum fue "El dorado", publicado en 2017.

En la misma línea de la Music Session 53, estos hits tendrían referencias de su pasado con Gerard Piqué, apuntan los mismos fans, quienes no han parado de elogiar la evolución de la cantante. Su fusión con distintos géneros musicales lograron una compenetración de talento y creatividad.

La colombiana tampoco dejó por fuera el estilo de sus inicios en la escena musical, a través de cuatro sencillos en solitario: "Cómo, dónde y cuándo", "Tiempo sin verte", "Nassau" y "Última".

"Las mujeres ya no lloran" es un testimonio de "resiliencia, empoderamiento y belleza en la fuerza femenina", según palabras de la propia Shakira.

Y este lanzamiento abre las puertas para un próximo paso hacia los escenarios en una ansiada gira mundial. Por que si bien no es algo confirmado, la barranquillera ha dejado entrever que tendrá un tour muy pronto, impulsado por el álbum

FESTEJO

Así vivió Shakira el lanzamiento de su nueva propuesta

La colombiana presentó su disco con entusiasmo y compartió que este proyecto representa una nueva etapa en su carrera, esto durante un evento en el Hard Rock Hotel de Miami, Estados Unidos, en donde grandes celebridades del medio la acompañaron. Intérpretes como Ozuna, Anuel AA y Lele Pons fueron vistos junto a la barranquillera.

En una noche donde la moda también predominó, la artista optó por un mini vestido negro, decorado con estrellas plateadas y motivos arabescos bordados, botines negros de tacón, y apegándose a su estilo incluyó un brazalete plateado para completar el outfit que hace juego con su larga cabellera deslumbró a los asistentes

Salud
Gobierno de la República

HONDURAS

Solicitud de Ofertas
Bienes

(Proceso de Licitación de sobre único)

País: Honduras C.A.
Nombre del Proyecto: *Proyecto de Respuesta a Emergencias Honduras (COVID-19).*
Título del Contrato: *Compra de Equipo Medico para Región Norte de los Hospitales de la SESAL*
N.° de crédito: IDA-6626-HN/IDA-6868-HN.
N.° de referencia de la SDO: *HN-SESAL-415395-GO-RFB.*

1. ***El Gobierno de Honduras*** *ha recibido financiamiento del Banco Mundial para solventar el costo del* ***Proyecto de Respuesta a Emergencias Honduras COVID-19****, y se propone utilizar parte de los fondos para efectuar los pagos estipulados en el contrato de crédito IDA-6626-HN/IDA-6868-HN, y se propone utilizar parte de los fondos para efectuar los pagos estipulados en el contrato de* ***Compra de Equipo Medico para Región Norte de los Hospitales de la SESAL***

.2. ***La Secretaría de Salud a través de la Unidad Administradora de Proyectos Protección de Salud Honduras (UAP-PROSALH)*** invita a los Licitantes elegibles a presentar ofertas en sobres cerrados para *la compra de los siguientes equipos:*

Lote Único

Ítem	Descripción	Cantidad	Lugar Destino
1	Auto Clave de 70 a 85 litros de una puerta	2	Hospital Salvador Paredes y Hospital San Francisco
2	Auto Clave de 270-300 litros de 1 puerta	3	Hospital El Progreso/ Hospital Puerto Cortes/ Hospital de Roatán
3	Auto Clave de 770-800 litros de 2 puertas.	2	Hospital Mario Catarino Rivas
	Total	**7**	

3. La licitación se llevará a cabo por medio de una adquisición competitiva con enfoque nacional en la que se utilice el método de Solicitud de Ofertas (SDO), conforme a lo previsto en las Regulaciones de Adquisiciones para Prestatarios de Financiamiento para Proyectos de Inversión del Banco Mundial ***del 1º de julio de 2016 (revisadas en noviembre de 2017 y agosto de 2018). El Proyecto estará sujeto a las Directrices Anticorrupción del Banco Mundial, del 15 de octubre de 2006, revisadas en enero de 2011, y el 1 de julio de 2016.*** ("Regulaciones de Adquisiciones"), y se encuentra abierta a todos los Licitantes elegibles, según se define en las Regulaciones de Adquisiciones.
4. Los Licitantes elegibles interesados podrán solicitar más información a ***a la Unidad Administradora de Proyectos Protección de la Salud Honduras (UAP-PROSALH), Atención Dra. Fanny Mejía, Coordinadora General Unidad de Adquisiciones a los correos:*** **adquisiciones.prosalh@gmail.com** ***y*** **adquisiciones@prosalh.hn** y consultar el documento de licitación en el horario de ***en el horario de 9:00 a.m. a 5:00 p.m., en la dirección Colonia Las Minitas, Avenida Juan Lindo, Edificio 502 frente a Home Gallery***
5. Los Licitantes interesados podrán adquirir el Documento de Licitación en ***idioma Español***, en forma gratuita, previa presentación de una solicitud por escrito dirigida a la dirección que figura más abajo. El documento se enviará vía correo electrónico a los oferentes interesados
6. Las Ofertas deberán dirigirse a la dirección que se indica más *abajo* a más tardar el día ***26 de abril del 2024 a las 10:00 hrs****. No está* permitida la presentación electrónica de la Oferta. Las Ofertas recibidas fuera del plazo establecido serán rechazadas. La apertura pública de las Ofertas se llevará a cabo ante la presencia de los representantes designados por los Licitantes y de cualquier otra persona que se encuentre presente en la dirección que figura más abajo el día ***26 de abril del 2024 a las 10:15 hrs***.
7. Todas las Ofertas deben ir acompañadas de una ***Declaración de Mantenimiento de Oferta***.
8. Se llama la *atención* sobre las Regulaciones de Adquisiciones que requieren que el Prestatario divulgue información sobre la propiedad efectiva del adjudicatario, como parte de la Notificación de Adjudicación de Contrato, utilizando el Formulario de Divulgación de la Propiedad Efectiva incluido en el documento de licitación.
9. La dirección a la que se hace referencia más arriba es la siguiente:

Unidad Administradora de Proyectos Protección de la Salud Honduras (UAP-PROSALH)
Atención: Dra. Fanny Mejía, Coordinadora General.
Dirección: Colonia Las Minitas, Avenida Juan Lindo, Edificio 502 frente a Home Gallery.
Correos electrónicos: adquisiciones.prosalh@gmail.com y adquisiciones@prosalh.hn

Espectáculos

CONSTERNACIÓN

KATE MIDDLETON, PRINCESA DE GALES, AHORA CONFRONTADA AL CÁNCER

EN UN VIDEO, EN EL QUE NO ESPECIFICÓ EL TIPO DE CÁNCER QUE PADECE, LA PRINCESA AFIRMA ESTAR "BIEN" Y PIDIÓ RESPETO PARA SU VIDA PRIVADA

FOTO CORTESÍA

La princesa de Gales también tuvo que afrontar el duro trago de comunicar la noticia a sus tres hijos pequeños. "Nos tomó un tiempo explicarle todo a Jorge, Carlota y Luis", afirmó.

INGLATERRA

La princesa de Gales, Kate Middleton, anunció ayer que padece cáncer y que comenzó un tratamiento de quimioterapia, tras dos meses de conjeturas sobre su salud después de someterse a una misteriosa operación abdominal.

En un video, en el que no especificó el tipo de cáncer que padece, la esposa del príncipe William, heredero de la corona británica, afirma estar "bien" y pide respeto para su vida privada.

El anuncio sobre la enfermedad de Kate significa otro mazazo para la familia real británica, menos de dos meses después de que su suegro, el rey Carlos III, fuera diagnosticado también con cáncer.

El príncipe Harry y su esposa

Meghan desearon "salud y recuperación a Kate y a la familia".

"En enero me sometí a una operación abdominal importante en Londres. En ese momento se pensó que mi condición no era cancerosa", explicó la princesa, de 42 años.

"Sin embargo, las pruebas realizadas después de la operación revelaron la presencia de cáncer", prosiguió, reconociendo que la situación causó "gran conmoción" en la familia real británica.

"Por lo tanto, mi equipo médico me recomendó someterme a quimioterapia preventiva y ahora estoy en las primeras etapas de este tratamiento", añadió.

La quimioterapia preventiva se administra "después de una operación para prevenir la recurrencia", explicó Shivan Sivakumar, profesor asociado de oncología en la Universidad de Birmingham, en el centro de Inglaterra

ANITTA ANUNCIA FUNK GENERATION, SU NUEVO ÁLBUM

FOTO AGENCIAS

El disco, que saldrá a la venta el 26 de abril, es el primer trabajo de estudio de larga duración de Anitta bajo Republic Records.

BRASIL

Anitta anunció su nuevo álbum Funk Generation y ha lanzado el sencillo y video musical Double Team junto a la española Bad Gyal.

"Estoy orgullosa de trabajar en un proyecto sobre un género que ha sido injustamente estigmatizado en Brasil pero que poco a poco está ganando reconocimiento en todo el mundo", dijo la cantante. El disco, que es el primer trabajo de estudio de larga duración de Anitta bajo Republic Records y Universal Music Latin Entertainment, está programado para ser lanzado el 26 de abril. "Funk Generation es un álbum en el que celebro mis raíces", expresó Anitta.

"Es donde expreso el poder del funk de Río en cada tema, sus ritmos únicos, bailables y sensuales. Es un ritmo que nace en las favelas, donde crecí, y que rezuma resistencia y arte en cada comunidad".

El material es la contraparte extendida del anterior Funk Generation: a Favela Lovestory, que incluía los sencillos Funk Rave, "Casi casi" y Used To Be.

Anitta también menciona que el disco presenta "colaboraciones importantes". Esto incluye el nuevo sencillo y video musical recién lanzado, Double Team, con Bad Gyal y el rapero puertorriqueño Brray

> En corto

SZA, Tyler, the Creator y Blink-182 en Lollapalooza

EUA. SZA, Tyler, the Creator, Blink-182, The Killers, Future y Metro Boomin, Hozier, Stray Kids, Melanie Martínez y Skrillex encabezarán el Lollapalooza 2024, que también contará con actuaciones de Deftones, Tate McRae, Conan Gray, Reneé Rapp y Victoria Monét, anunció el festival. La cita anual se llevará a cabo del 1 al 4 de agosto con más de 170 bandas, ocho escenarios y cuatro días de música y programación.

En Arabia Saudita crearán primer parque de Dragon Ball

Arabia Saudita. Apenas unas semanas después de la muerte de su creador Akira Toriyama, se construirá en Arabia Saudita el primer parque temático del mundo dedicado al universo de cómics, películas y juegos Dragon Ball. Este se centrará en Son Goku.

Ghostbusters: Frozen Empire recauda 4,7 millones en taquilla

EUA. Ghostbusters: Frozen Empire, la quinta y última película de la aterradora franquicia, recaudó 4.7 millones de dólares en taquilla en los avances de ayer. Ghostbusters: Afterlife recaudó 45 millones en su estreno en pandemia.

Mascotas

TIP
El bicarbonato de sodio es una opción natural para absorber malos olores.

SIN PELOS NI OLORES: CONSEJOS PARA UNA LIMPIEZA A PUNTO

TENER MASCOTAS EN CASA ES UNA EXPERIENCIA MARAVILLOSA, PERO TAMBIÉN IMPLICA DESAFÍOS COMO MANTENER LA LIMPIEZA. DESCUBRA CÓMO LOGRAR UNA CONVIVENCIA HIGIÉNICA Y LIBRE DE PELOS

TEGUCIGALPA

Tener mascotas en casa supone múltiples beneficios, tanto físicos como emocionales, pero la limpieza del hogar es un tema que merece atención.

Así que, para lograr una coexistencia higiénica sin olores, sin pelos, ni accidentes por doquier, es necesario cumplir con requisitos básicos de limpieza. Esto mejorará la convivencia.

El mayor desafío para muchos es el pelo. Razas como labradoodles, bichón frisés y schnauzers desprenden en menor cantidad, pero otros como los esquimales siberianos mudan sus suaves capas internas dos veces al año, en un proceso que puede dejar bolas de pelo de tamaño considerable.

Para minimizar esto es importante asear al can o al gato. Peinarlos con regularidad (al menos dos veces a la semana) reducirá la cantidad de pelo en el aire y en el suelo. En el caso de los gatos, esta acción disminuye problemas de salud como el estreñimiento.

En cuanto al olor, lo primero será ventilar la casa, al menos unos pocos minutos al día. Esto renueva el aire.

El baño en los perros debe ser regular. Tenga en cuenta que hacerlo con frecuencia puede resecar los aceites naturales de la piel.

Para retirar el pelo de las superficies, lo mejor es empezar desde las partes altas hacia abajo, así caerá al suelo y después sólo habrá que aspirarlo. Limpie mueble por mueble para finalmente aspirar. Si no tiene una aspiradora, en una tienda de mascotas o en un supermercado puede encontrar cepillos especiales.

Finalmente, gatos y perros desarrollan parásitos intestinales que pueden propagarse a las personas, especialmente a los niños con sistemas inmunológicos más vulnerables, por lo que mantener su casa limpia también significa librarla de ellos. Lleve a sus mascotas al veterinario de forma periódica

TIPS PLUS

OTROS CONSEJOS QUE LE SERÁN DE UTILIDAD

Normas de higiene. Convivir con una mascota aumenta la confianza, reduce el estrés y afianza el respeto y la seguridad. Aquí otras normas de higiene necesarias en casa.

HIGIENE BUCAL
Cuide la salud dental de sus mascotas cepillando sus dientes regularmente con productos y cepillos específicos para animales. Esto ayudará a prevenir la acumulación de placa y la enfermedad periodontal.

LIMPIEZA DE JUGUETES
Lave periódicamente los juguetes, platos de comida, camas y otros accesorios de su perro para evitar la acumulación de bacterias y gérmenes. Utilice agua caliente y detergentes seguros para mascotas, y asegúrase de que estén completamente secos antes de dárselos.

CUIDADO DE LAS UÑAS
Recorte regularmente las uñas para evitar que crezcan demasiado y causen incomodidad o lesiones. Unas uñas largas también pueden dañar los muebles y las superficies del hogar.

LIMPIEZA DE EXTERIORES
Si pasan tiempo al aire libre, como en el jardín, asegúrase de mantener limpias las áreas donde hacen sus necesidades y de recoger regularmente sus desechos para prevenir olores y la proliferación de insectos y parásitos.

HORARIO:
Lunes a Viernes:
7:30 a.m. a 5:30 p.m.

CIERRE:
2 días antes de la publicación

Sábado 23 de marzo de 2024

SUPER CLASIFICADOS

El Heraldo

PUBLICA TU ANUNCIO, MARCA *9000
Desde tu celular tigo o claro.
ó 2552-2020 SPS. • 2221-2121 TEG.

SUPER CARROS | SUPER CASAS | SUPER EMPLEOS | SUPER VARIOS

GRUPO OPSA

ENCUENTRA MAS INFORMACION EN www.carros.hn www.quierocasa.hn

SUPER AUTOS

VENTAS
- ACUATICOS
- BLINDADOS
- CAMIONETAS
- CAMIONES, CABEZALES Y VOLQUETAS
- MAQUINARIA
- MOTOS Y CUATRIMOTOS
- PICK UP
- TURISMO
- OTROS

SERVICIOS
- REPUESTOS Y ACCESORIOS

VENTAS

PICKUP

NISSAN Frontier NP300 de lujo, año 2017, doble cabina, Diesel Precio L.600,000.00 negociable. Cel.9978-2936

ORGANISMO INTERNACIONAL Vende Nissan Frontier 4x4, mecánico, 2019, motor 2.5, gris metálico. 157,315 kilómetros. Lps.460,000 Mayor información al 3155-0487

TURISMOS

COROLLA CE año 2004 Motor, caja, suspensión al 100. Pintura y tapicería nítida. L.125,000 negociable. Cel.9978-2936

SUPER CASAS

VENTAS
- AGENCIAS
- APARTAMENTOS
- BODEGAS
- CASAS
- HACIENDAS/FINCAS
- OFICINAS/LOCALES
- TERRENOS
- TOWNHOUSE
- OTROS

ALQUILER
- APARTAMENTOS
- BODEGAS
- CASAS
- HABITACIÓN
- HACIENDAS/FINCAS
- OFICINAS/LOCALES
- TERRENOS
- TOWNHOUSE
- OTROS

VENTAS

CASAS

RESIDENCIAL CENTRO AMÉRICA VILLAS REYES, CASA 6 DORMITORIOS, SALA, COMEDOR, COCINA, ESTACIONAMIENTO (3),TANQUE RESERVA, VIGILANCIA PRIVADA. 9986-8545.

OFICINAS/LOCALES

SE VENDE. Propiedad Comercial, centro histórico Comayagua, lote 300vrs, 200mts cuadrados construidos. Interesados llamar: 8903-3684.

APROVECHA, anuncia tu auto aquí. Llama gratis al *9000 y publica tu anuncio ¡Llama ahora!

BARATO, anuncia tu casa aquí. Llama gratis al *9000 ¡Vendela ya!

SUPER EMPLEOS

2506 - OFERTA LABORAL

OFERTA LABORAL

¡TRABAJA CON NOSOTROS! Vacantes Disponibles para Tegucigalpa. Cargo: Regente de Farmacia. Enviar CV. farmaclinica02@farmavalue.com

SUPER VARIOS

SERVICIOS
- 2602 - SERVICIOS EDUCATIVOS
- 2603 - FIESTAS Y EVENTOS
- 2604 - SALUD Y BELLEZA
- 2605 - SERV. DE TRANSPORTE
- 2606 - SERV. VARIOS/OTROS

MERCADERIA
- 2701 - ARTIC. VARIOS/OTROS
- 2702 - MAQ. Y HERRAMIENTAS
- 2703 - MASCOTAS Y ACC.
- 2704 - ELECTRONICA
- 2705 - ARTICULOS DE HOGAR

SERVICIOS

VARIOS/OTROS

EXTRANJERO ALEGRE y Romántico Busca dama de 18 a 30 años para formar una familia, interesadas enviar foto por Whatsapp +1(281)989-9629, +(57)311-2352088

FONTANERIA GENERAL, Tuberías rotas y obstruidas, limpieza de fosas sépticas, limpieza de cisternas agua potable, Tel.8834-6078, 9960-3625, 2227-4146

AQUÍ en Tegucigalpa, lugar muy accesible e higiénico, Atendemos de lunes a domingo. 8936-5446, 9644-8167

Gestoría Vehicular

TRÁMITES VEHICULARES INVERSIONESGM Traspasos, Desbloqueos, Cambios motor/ placas/ color, Incripciones cualquier problema, ayudamos a Nivel Nacional Cel.95261903

COMPRE CASA, conseguí empleo, recupero a mi pareja, mi vida cambio. Gane la lotería. 9451-5695.

COMPRE CASA, Conseguí empleo, recupero a mi pareja, mi vida cambio. Gane la lotería. 9451-5695.

OPORTUNIDAD, haz dinero vende lo que quieras, publica tu anuncio aquí. Llama gratis al *9000 ¡Hazlo YA!

TAYTA CURANDERO
Brujo Para El Amor
9485-7758

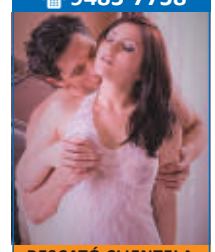

RESCATÓ CLIENTELA
DESTIERRO ENVIDIAS
VENDO SU CASA
FINCA O TERRENO EN 9 DÍAS
CORTO VICIOS
VEO ENFERMEDAD POSTIZA
RETIRO & RECUPERO AMANTES

Te miente, te engaña, te desprecia, te humilla?
Te cambió por otro (a)
Amarró recuperó parejas para siempre Trabajos con Tabacos
Resuelvo en 4 Noches
Entrego humillado(a) Esposa, Novia, Amigos mismo sexo
Trato mujer Desapasionada

"SECRETO PARA LAS MUJERES"
Recuperó dineros adeudados
Limpias de Negocio.
Todo Honduras
WWW.TAYTACURANDERO.HN

GRACIAS a él, pude resolver mis problemas, me devolvió a mi pareja y economía. 9451-5695.

OPORTUNIDAD, haz dinero vende lo que quieras, publica tu anuncio aquí. Llama gratis al *9000 ¡Hazlo YA!

VENDE YA, publica tu anuncio aquí. Llama gratis al *9000 ¡Ahora!

OPORTUNIDAD, haz dinero vende lo que quieras, publica tu anuncio aquí. Llama gratis al *9000 ¡Hazlo YA!

APROVECHA, anuncia tu auto aquí. Llama gratis al *9000 y publica tu anuncio ¡Llama ahora!

BARATO, anuncia tu casa aquí. Llama gratis al *9000 ¡Vendela ya!

VENDE YA, publica tu anuncio aquí. Llama gratis al *9000 ¡Ahora!

OPORTUNIDAD, haz dinero vende lo que quieras, publica tu anuncio aquí. Llama gratis al *9000 ¡Hazlo YA!

APROVECHA, anuncia tu auto aquí. Llama gratis al *9000 y publica tu anuncio ¡Llama ahora!

BARATO, anuncia tu casa aquí. Llama gratis al *9000 ¡Vendela ya!

VENDE YA, publica tu anuncio aquí. Llama gratis al *9000 ¡Ahora!

OPORTUNIDAD, haz dinero vende lo que quieras, publica tu anuncio aquí. Llama gratis al *9000 ¡Hazlo YA!

APROVECHA, anuncia tu auto aquí. Llama gratis al *9000 y publica tu anuncio ¡Llama ahora!

BARATO, anuncia tu casa aquí. Llama gratis al *9000 ¡Vendela ya!

ANÚNCIALO YA
DESDE L.599 ISV INCLUIDO
¡ANÚNCIATE YA! LLAMA YA AL *9000
¡Y VENDE MÁS!

AVISO DE HERENCIA AB-INTESTATO

El Infrascrito Secretario del Juzgado de Letras Seccional de esta Ciudad de Nacaome. Departamento de Valle, al público en general y para los efectos de ley.-HACE SABER: Que en Sentencia definitiva dictada en fecha Uno (01) de Febrero del año dos mil Veinticuatro (2024), fue declarado heredero ab-intestato el señor JOSE OMAR BONILLA ORTIZ, de los bienes, derechos y acciones que al morir dejara su difunta Madre la señora TEODORA ORTIZ MORENO (Q.D.D.G.), también conocida como TEODORA ORTIZ (Q.D.D.G.), concediéndole la posesión efectiva de la herencia Ab-Intestato, sin perjuicio de otros herederos de igual o mejor derecho.
Nacaome, Valle, 26 de Febrero del 2024

ABOGADO JOSE LUIS ANDINO LAINEZ
SECRETARIO

AVISO DE HERENCIA

El Infrascrito Secretario del Juzgado de Letras Seccional de la ciudad de Nacaome, Departamento de Valle, al público en general y para los efectos legales.-HACE SABER: Que en sentencia dictada por este Juzgado de Letras Seccional de fecha Ocho (08) de Enero del año dos mil veinticuatro (2024), fue declarada heredero Ab - Intestato, el señor FRANCISCO JAVIER SUAZO ALVAREZ con Documento Nacional de Identificación número 1701 - 1967 -00952, de los bienes, derechos y acciones que al morir dejara su difunta madre la señora CLEMENTINA ALVAREZ, concediéndole la posesión efectiva de la herencia Ab - Intestatos, sin perjuicio de otros herederos de igual o mejor derecho.-
Nacaome, Valle, 1 Marzo del 2024

ABOGADO JOSE LUIS ANDINO LAINEZ
SECRETARIO

AVISO DE HERENCIA AB-INTESTATO

El Infrascrito Secretario del Juzgado de Letras Seccional de esta Ciudad de Nacaome, Departamento de Valle, al público en general y para los efectos de ley.-HACE SABER: Que en Sentencia definitiva dictada en fecha Veinticinco de Octubre del año dos mil Veintitrés, fue declarado heredero ab-intestato el señor ABERCIO ANTONIO GUTIERREZ GARCIA, de los bienes, derechos y acciones que al morir dejara su difunto Padre el señor JOSE ANTONIO GUTIERREZ MEJIA, concediéndole la posesión efectiva de la herencia Ab-Intestato, sin perjuicio de otros herederos de igual o mejor derecho.
Nacaome, Valle, 29 de Noviembre del 2023

ABOGADO JOSE LUIS ANDINO LAINEZ
SECRETARIO

AVISO DE HERENCIA

La Infrascrita Secretaria del Juzgado de Letras de la Sección Judicial de la ciudad de Danlí, Departamento de El Paraíso, para efectos de ley al Público en General, HACE SABER: Que mediante sentencia dictada por este Tribunal en el Expediente No. 0703-2024-000065, en fecha VEINTE DE FEBRERO DEL DOS MIL VEINTICUATRO, resolvió declarar: DECLARAR: HEREDERA AB-INTESTATO DE LA CUARTA CONYUGAL, a la señora CORINA SAUCEDA, mayor de edad, hondureña, con domicilio en esta ciudad de Danlí, Departamento de El Paraíso, de todos los bienes, derechos, acciones y obligaciones transmisibles que a su defunción dejara su difunto Esposo el señor EFRAIN HERNANDEZ, (Q.D.D.G.). Sin perjuicio de otros herederos de igual o mejor derecho.- Y se le conceda la posesión efectiva de la herencia.
Danlí, El Paraíso, 8 de Marzo del 2024.

MARTA CRISTINA VASQUEZ LARA
SECRETARIA

AVISO

El Infrascrito Secretario del Juzgado de Letras de lo Contencioso Administrativo, en aplicación del artículo cincuenta (50) de la Ley de esta jurisdicción, a los interesados y para los efectos legales correspondientes, HACE SABER: Que en fecha quince (15) de marzo del año dos mil veintitrés, compareció a este Juzgado la Abogado MUJER GEOVANY DIAZ QUINTANILLA Quien actúa en condición de representante procesal de la señora KARLA PATRICIA CASTELLON FLORES incoando demanda Personal con orden de ingreso número 0801-2023.00365, contra el Estado de Honduras a través de la Agencia de Regulación Sanitaria.- "para que se declare nulidad de un acto administrativo de carácter particular en materia de personal por no ser conforme a derecho por infringir el ordenamiento jurídico, con quebrantamiento de las formalidades esenciales establecidas en la ley que se reconozca la situación jurídica individualizada de la titular de los derechos que se reclaman y como medidas necesarias para el pleno restablecimiento del mismo, se ordene mediante sentencia definitiva, el reintegro a . puestos de trabajo u otro en igual o mejores condiciones en la agencia de regulación sanitaria (ARSA), y a título de daños y perjuicios los salarios dejados de percibir desde la fecha en la que se efectuó la cancelación a mi representada de manera ilegal, hasta el momento en que quede firme la sentencia definitiva condenatoria.-reajustes salariales que en su caso tuviera el puesto del cual fue cancelada ilegalmente durante la secuela del juicio, más el pago de los derechos laborales que ocurran durante el mismo como décimo tercero y décimo cuarto mes de salario, vacaciones.-especial condena en costas a la parte demandada y vencida en juicio de primera instancia. Habilitación de días y horas inhábiles para efectuar cualquier actuación judicial. -se acompañan documentos. -poder-cotejo y devolución.- En relación al Acuerdo de cancelación No. ARSA-114-2023, de fecha 28 de febrero del 2023. Y notificado en fecha 01 de marzo de 2023.

VIKY MONTOYA
SECRETARIA POR LEY

AVISO DE HERENCIA AB-INTESTATO

El Infrascrito Secretario del Juzgado de Letras Seccional de esta Ciudad de Nacaome, Departamento de Valle, al público en general y para los efectos de ley.-HACE SABER: Que en Sentencia definitiva dictada en fecha Diecisiete de Noviembre del año dos mil Veintitrés, fue declarada heredera ab-intestato la señora ALBA ROSA ALVARADO VASQUEZ, de los bienes, derechos y acciones que al morir dejara su difunto Padre el señor JUSTO ALVARADO ALVARADO, concediéndole la posesión efectiva de la herencia Ab-Intestato, sin perjuicio de otros herederos de igual o mejor derecho.
Nacaome, Valle, 30 de Noviembre del 2023

ABOGADO JOSE LUIS ANDINO LAINEZ
SECRETARIO

AVISO DE HERENCIA

Bufete del Abogado y Notario RICARDO ANTONIO GALO MARENCO, ubicado en la ciudad de Choluteca, Departamento de Choluteca, al Público en General hace constar: Que el Suscrito Notario en fecha 16 de febrero de año 2024 RESOLVIÓ: Declarar heredero a JOSE PASCUAL CORRALES CORRALES, a efecto de que se le declare Heredero Ab- Intestato de todos los bienes, derechos, acciones y obligaciones que al morir dejara su extinta madre JOSEFA CORRALES LOPEZ (QDDG), concediéndosele la posesión efectiva de dicha Herencia, sin perjuicio de otros herederos de igual o mejor derecho.

Choluteca, 21 de marzo 2024.

AVISO DE HERENCIA

El suscrito Notario **ISAIAS MORAN PAVON**, con dirección Notarial, en el Barrio El Centro, costado Sur de la iglesia Católica contiguo a Banco BANADESA Nacaome, Departamento de Valle: con fecha 7 de marzo del año 2,024, **RESOLVIO**: Declarar Heredero Testamentario en sede notarial al señor **JOSE HILARIO TOSCANO MORENO**, de los bienes, derechos y acciones que dejara su difunto Padre el señor **LUCIANO TOSCANO ORDOÑEZ**, **(Q.D.D.G)** concediéndole la posesión efectiva de dicha Herencia, sin perjuicio de otros herederos de igual o mejor derecho.-
Nacaome, Valle 22 de marzo del 2,024.

ISAIAS MORAN PAVON
NOTARIO

AVISO

EXPEDIENTE: 0301-2023-00331

La Infrascrita Secretaria del Juzgado de Letras de la Sección Judicial de Comayagua, Departamento de Comayagua, al público en general y para los efectos legales.- HACE SABER: Que en Sentencia Definitiva de fecha: VEINTIDOS DE FEBRERO DEL AÑO DOS MIL VEINTICUATRO, este Juzgado DECLARA HEREDERA AB-INTESTATO a la Señora: DIANA ISABEL VELASQUEZ REYES, de todos los Bienes, Derechos, Acciones y Obligaciones que a su murete dejara su difunto padre el causante Señor: TRINIDAD ADOLFO VELASQUEZ.- Y Se le concede la posesión efectiva de dicha Herencia Ab- Intestato, sin perjuicio de otros herederos de igual o mejor derecho.
Comayagua, 15 de Marzo del Año 2024.

ABOG. ANA MARGARITA BANEGAS Z.
SECRETARIA

AVISO DE HERENCIA

La Infrascrita Secretaria del Juzgado de Letras de la Sección Judicial de Comayagua, departamento de Comayagua al Público en general y para los efectos Legales: HACE SABER: Que se ha presentado Solicitud de Nombramiento de Curador Ad-Litem en la Demanda Ordinaria Laboral por despido indirecto e injusto promovida por la señora NAZARETH MILAGRO NUSEZ NOLASCO contra el señor TIMOTHY CASTRO GARCIA, se ha nombrado Curador Ad-Litem a la abogada GLADYS ISOLINA SALGADO ,mediante sentencia de Curador Ad Litem en virtud de desconocérsele su paradero.
Comayagua, de 5 de Marzo del 2024

ABOG: ANA MARGARITA BANEGAS Z
SECRETARIA

AVISO

0301-2023-0343

La infrascrita Secretaria del Juzgado de Letras de la Sección Judicial de Comayagua, Departamento de Comayagua, al público en general y para los efectos legales, HACE SABER: Que en sentencia de fecha Veintiocho de Febrero del Año Dos Mil Veinticuatro, este Juzgado DECLARA HEREDERO AB INTESTATO, el señor: LENY ORLANDO GALO, de todos los bienes, y derechos y acciones Obligaciones que a su muerte dejara su difunta ABUELA: PETRONA JIMENEZ MORAN, quien tambien fue conocido como PETRONA JIMENEZ,- Y se les concede la posesión efectiva de dicha HERENCIA AB INTESTATO, sin perjuicio de otros herederos de igual o mejor derecho.
Comayagua 14 de Marzo del año 2024.

ANA MARGARITA BANEGAS ZUNIGA
SECRETARIA

ANÚNCIALO YA
DESDE L.599 ISV INCLUIDO
¡ANÚNCIATE YA! LLAMA YA AL *9000
¡Y VENDE MÁS!

AVISO DE HERENCIA

La Infrascrita Secretaria del Juzgado de Letras Civil del Departamento de Francisco Morazán al público en General y para efectos de Ley: HACE SABER: Que en este Juzgado de Letras Civil en el expediente número 0801-2023-07118- CV, se dictó sentencia en fecha cinco de marzo del año dos mil veinticuatro (2024), que en su parte resolutiva dice: PARTE DISPOSITIVA FALLA: PRIMERO: Declarar Heredera Ab-Intestato a la señora NOHEMI LIZETH RAMIREZ CARCAMO, de los bienes, derechos, acciones y obligaciones dejados por su difunto hijo, el joven ELIAS JIREH ELVIR RAMIREZ, (Q.D.D.G.).- SEGUNDO: Conceder la posesión efectiva de la Herencia a la señora NOHEMI LIZETH RAMIREZ CARCAMO, sin perjuicio de otros herederos ab intestato o testamentarios de igual o mejor derecho.-TERCERO: Hacer las publicaciones de Ley en el Diario Oficial La Gaceta o en cualquier diario de mayor circulación en este Departamento, o por carteles que se fijaran en tres de los parajes más frecuentados del lugar, durante quince días.-CUARTO: Transcurrido el término antes señalado se extienda a los interesados certificación íntegra del presente fallo para que se hagan las Anotaciones, Inscripciones y los trámites legales correspondientes.-
NOTIFIQUESE.-

ELISA BANEGAS
SECRETARIA ADNUNTA

AVISO DE HERENCIA

La infrascrita Secretaria por Ley del Juzgado de Letras Departamental de Puerto Lempira, Departamento de Gracias a Dios: Al público en General y para los efectos de ley, HACE SABER: Que este Juzgado en fecha catorce de Febrero del año dos mil veintitrés, dicto Sentencia Definitiva en la solicitud de Declaración de Herencia Ab-intestato, en la cual FALLA: DECLARANDO HEREDERA AB-INTESTATO a la señora ROSA MIRIAN DURON MEJIA, de todos los bienes, derechos, acciones y obligaciones que a su defunción dejara su difunta madre la señora ELIDA BARNICA MEJIA (Q.D.D.G) y se le concede la posesión efectiva de la herencia, sin perjuicio de otros herederos de igual o mejor derecho.
Puerto Lempira, Gracias a Dios, a los 04 de Febrero del 2024.

BETY CALDERON MANUEL
SECRETARIA POR LEY

Salud
Gobierno de la República
HONDURAS

Solicitud de Ofertas
Bienes

(Proceso de Licitación de sobre único)

País: Honduras C.A.

Nombre del Proyecto: *Proyecto de Respuesta a Emergencias Honduras (COVID-19).*

Título del Contrato: *Compra de Equipo Medico para la Region Occidental de los Hospitales de la SESAL*

N.° de crédito: IDA-6626-HN/IDA-6868-HN.

N.° de referencia de la SDO: *HN-SESAL-415398-GO-RFB.*

1. ***El Gobierno de Honduras*** *ha recibido financiamiento del Banco Mundial para solventar el costo del* ***Proyecto de Respuesta a Emergencias Honduras COVID-19****, y se propone utilizar parte de los fondos para efectuar los pagos estipulados en el contrato de crédito IDA-6626-HN/IDA-6868-HN, y se propone utilizar parte de los fondos para efectuar los pagos estipulados en el contrato de* ***Compra de Equipo Medico para la Region Occidental de los Hospitales de la SESAL***

.2. ***La Secretaría de Salud a través de la Unidad Administradora de Proyectos Protección de Salud Honduras (UAP-PROSALH)*** invita a los Licitantes elegibles a presentar ofertas en sobres cerrados para *la compra de los siguientes equipos:*

Lote Único

Ítem	Region Occidental	Cantidad	Destino
1	Auto Clave de 70 a 85 litros de una puerta	1	Hospital Santa Teresa
2	Auto Clave de 270-300 litros de 1 puerta	6	Hospital Enrique Aguilar Cerrato (1) Hospital Juan Manuel Gálvez (1) Hospital de Occidente (1) Hospital Gabriela Alvarado (1) Hospital Tela (2)
3	Auto Clave de 440-470 litros de 1 puerta.	1	Hospital Atlántida
	Total	**8**	

3. La licitación se llevará a cabo por medio de una adquisición competitiva con enfoque nacional en la que se utilice el método de Solicitud de Ofertas (SDO), conforme a lo previsto en las Regulaciones de Adquisiciones para Prestatarios de Financiamiento para Proyectos de Inversión del Banco Mundial ***del 1º de julio de 2016 (revisadas en noviembre de 2017 y agosto de 2018). El Proyecto estará sujeto a las Directrices Anticorrupción del Banco Mundial, del 15 de octubre de 2006, revisadas en enero de 2011, y el 1 de julio de 2016.*** ("Regulaciones de Adquisiciones"), y se encuentra abierta a todos los Licitantes elegibles, según se define en las Regulaciones de Adquisiciones.

4. Los Licitantes elegibles interesados podrán solicitar más información a ***a la Unidad Administradora de Proyectos Protección de la Salud Honduras (UAP-PROSALH), Atención Dra. Fanny Mejía, Coordinadora General Unidad de Adquisiciones a los correos***: ***adquisiciones.prosalh@gmail.com*** ***y*** ***adquisiciones@prosalh.hn*** y consultar el documento de licitación en el horario de ***en el horario de 9:00 a.m. a 5:00 p.m., en la dirección Colonia Las Minitas, Avenida Juan Lindo, Edificio 502 frente a Home Gallery***

5. Los Licitantes interesados podrán adquirir el Documento de Licitación en ***idioma Español***, en forma gratuita, previa presentación de una solicitud por escrito dirigida a la dirección que figura más abajo. El documento se enviará vía correo electrónico a los oferentes interesados

6. Las Ofertas deberán dirigirse a la dirección que se indica más *abajo* a más tardar el día ***26 de abril del 2024 a las 10:00 hrs***. *No está* permitida la presentación electrónica de la Oferta. Las Ofertas recibidas fuera del plazo establecido serán rechazadas. La apertura pública de las Ofertas se llevará a cabo ante la presencia de los representantes designados por los Licitantes y de cualquier otra persona que se encuentre presente en la dirección que figura más abajo el día ***26 de abril del 2024 a las 10:15 hrs***.

7. Todas las Ofertas deben ir acompañadas de una ***Declaración de Mantenimiento de Oferta***.

8. Se llama la *atención* sobre las Regulaciones de Adquisiciones que requieren que el Prestatario divulgue información sobre la propiedad efectiva del adjudicatario, como parte de la Notificación de Adjudicación de Contrato, utilizando el Formulario de Divulgación de la Propiedad Efectiva incluido en el documento de licitación.

9. La dirección a la que se hace referencia más arriba es la siguiente:

Unidad Administradora de Proyectos Protección de la Salud Honduras (UAP-PROSALH)
Atención: Dra. Fanny Mejía, Coordinadora General.
Dirección: Colonia Las Minitas, Avenida Juan Lindo, Edificio 502 frente a Home Gallery.
Correos electrónicos: adquisiciones.prosalh@gmail.com y adquisiciones@prosalh.hn

CRUCIGRAMA

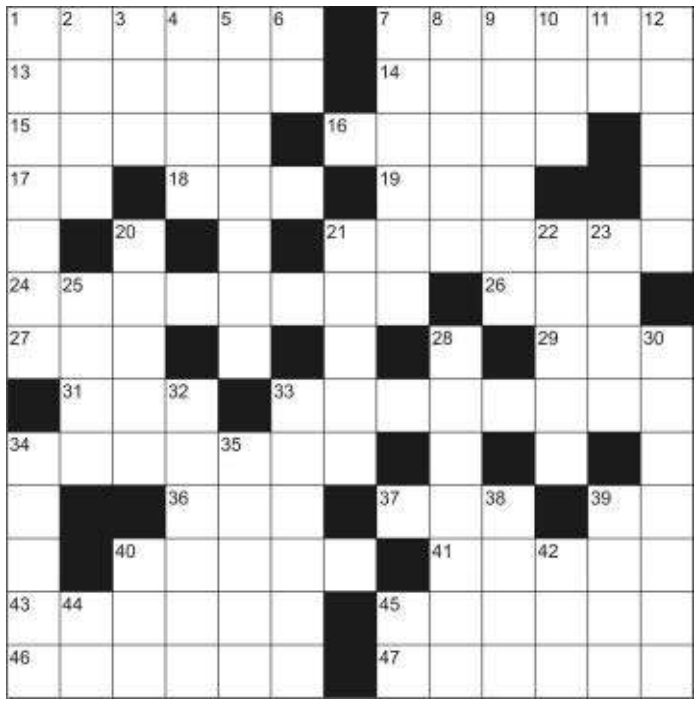

HORIZONTALES
1. Reptil varánido del norte de África.
7. Hidróxido metálico muy soluble en el agua, que se comporta como una base fuerte.
13. Incitan a los perros para que embistan.
14. Surtidor intermitente de agua y vapor, de origen volcánico.
15. Señalar, marcar.
16. Que merece algo.
17. En números romanos, "4".
18. Expresa alegría con el rostro.
19. Lay.
21. Lucifer.
24. Quistes sebáceos.
26. (Lengua de) Conjunto de dialectos romances hablados en Francia al norte del Loira.
27. Patriarca israelita hijo de Jacob.
29. Proporciono, ofrezco, procuro alguna cosa.
31. Antorcha.
33. Sucede.
34. Relativo a todo el pueblo.
36. Elevé por medio de cuerdas.
37. Composición poética narrativa provenzal.
39. Prefijo "dos".
40. Espacio de algunos edificios, cerrado con paredes o galerías, que se deja al descubierto.
41. Familiarmente, períodos cortos de tiempo.
43. Capital y la ciudad más grande de Líbano.
45. Bebida alcohólica amarga elaborada a partir de varios tipos de hierbas.
46. Diese el viento en algo refrescándolo.
46. Pronombre demostrativo, contracción de "eso" y "otra"

VERTICALES
1. Fausto, pompa vana, ostentación.
2. Mar interior del sur de la Rusia europea.
3. Libro del Antiguo Testamento, cuyo autor se supone que fue el juez hebreo Samuel.
4. Casualidad, caso fortuito.
5. Familiarmente, narigudo.
6. Terminación de aumentativo.
7. Ligeros, expeditos.
8. Conforme a la ley.
9. Se aplica al filósofo de la escuela de Diógenes.
10. Cuezo a las brasas.
11. Dativo del pronombre de tercera persona.
12. Volcán en actividad de Costa Rica, en la Cordillera Central.
20. Estrella de primera magnitud en la constelación del Cisne.
21. Nave, embarcación.
22. Ave palmípeda anseriforme, especie de pato, que tiene un plumón finísimo.
23. Cuaderno, bloque.
25. Peludo (armadillo).
28. Gansos (aves).
30. Persona que tiene por oficio recubrir de yeso superficies.
32. Se unirá, se coligará con otros.
33. Líquido graso de color verde amarillento que se extrae de la aceituna.
34. Que tiene probidad.
35. En la versificación, apoyo rítmico sobre una sílaba larga o acentuada.
38. Aro (planta).
39. Se dice del colono holandés que se estableció en el África Austral en la segunda mitad del siglo XVII.
40. En el juego, el último en orden de los que juegan.
42. Abreviatura de trinitrotolueno.
44. Símbolo del erbio.
45. Virtud teologal.

SOLUCIÓN

SUDOKU

9					6		5	7
	8						4	6
	7							
	9		1				3	8
8	5			9				
				8				1
							6	
	4		7		2			
		7	6		8	2		

¿Cómo se juega?
Debes llenar todas las casillas con números del 1 al 9, pero ninguna de ellas debe repetirse en la misma fila, ni en la columna, ni tampoco en el mismo rectángulo. Pon a prueba tu lógica y diviértete jugando con el sudoku.

/QUIEROCASA.HN
quierocasa.hn
Mil razones para mudarte, más de 6,000 opciones para elegir

La suerte puede estar de su lado hoy...

Zavaleta
y su Cábala Diaria

67 47 68 5

Acertijo
Voy a revisar el calendario de Zavaleta para ver qué número jugó para estas fechas, creo que fue el ochenta y siete. ¡Zas!

Zaz, Zaz!... Aguililla!
Zavaleta Jr: 95

Los símbolos de hoy

1-Recto	Cuando es 6 es 9
2-Sentado	Cuando es 9 es 6
3-Quebrado	Cuando es 0 es 1
4-Cuadrado	Cuando es 1 es 0
5-Panzón	Cuando es 7 es 1
6-Anzuelo	Cuando es 1 es 7
7-Muleta	
8-Bizcocho	
9- Jorobado	
10-Pelón	

Escríbanos: zavaleta21@yahoo.com

HORÓSCOPO

ARIES 21.03 AL 20.04
Hoy tiene un día excelente para lograr las entrevistas de trabajo que buscaba. Debe estar atento a las señales que le manda el universo.

TAURO 21.04 AL 20.05
El agotamiento mental y físico que tiene le hace sentir que todo el mundo está en contra de usted, y que no le comprenden. Pero en realidad es su cansancio.

GÉMINIS 21.05 AL 20.06
Es bueno que hoy se plantee la idea de no ser tan posesivo en su vida sentimental, si no lo hace sus celos podrían acabar con su relación.

CÁNCER 21.06 AL 22.07
No deje pasar más días sin tener una buena comunicación con su pareja, use toda su paciencia para poder llegar a buenos acuerdos.

LEO 23.07 AL 23.08
Hoy sus pensamientos están más optimistas y fluyen con sus emociones. Esto le hace sentir tan bien que podrá disfrutar de más felicidad junto a su pareja.

VIRGO 23.08 AL 22.09
Si no responde a sus provocaciones verá que le será más fácil mantener la calma y asumir que lo mejor es hacer las paces.

LIBRA 23.09 AL 22.10
Busque acercarse más a sus seres queridos, compartir una buena comida con ellos y salir de paseos juntos le reconfortarán y acariciarán a su corazón.

ESCORPIÓN 23.10 AL 22.11
Sea más clara y directa en su forma de actuar para que sea beneficiada en sus relaciones personales. La mentira o la ocultación de una verdad no le favorecen.

SAGITARIO 23.11 AL 21.12
El desgaste de su relación amorosa se está reflejando en su mal humor, es mejor mantener un buen diálogo con él/ella, que enviarle miles de indirectas.

CAPRICORNIO 22.12 AL 20.01
Hoy es buen día para dejarse fluir y demostrar todo lo que siente. Ya no le oculte la verdad de sus sentimientos y amor, sus ojos se lo están diciendo.

ACUARIO 21.01 AL 19.02
Mostrará su lado carismático y seductor por creer en usted y ganar seguridad al expresarse. Verá cuánta gente sumará a su lado.

PISCIS 20.02 AL 20.03
Lo interesante de este día es que su preocupación por el dinero se dinamiza de tal forma que podrá concretar rápidamente distintas reuniones de negocios.

CONDORITO

CONTÁCTENOS

PLANTA TELEFÓNICA
2236-6000
REDACCIÓN
2236-7355
diario@elheraldo.hn
OPINIONES
2236-6000
opinion@elheraldo.hn
BARRIOS&COLONIAS
2236-7355
barriosycolonias@elheraldo.hn
PUBLICIDAD
2236-6000
publicidad@elheraldo.hn
SERVICIO AL CLIENTE
2236-6000
suscripciones@elheraldo.hn
CLASIFICADOS
2236-7355
clasificados@elheraldo.hn

Acusación El Ministerio Público (MP) acusa a Miguel Navarro de participar en el asesinato de Rafael Lagos, exsubdirector del PNRP

FOTO: ESTALIN IRÍAS

El exdiputado y actual director del Programa Nacional de Reducción de Pérdidas de la ENEE, Miguel Navarro, fue capturado en Talanga.

Exdiputado de Libre pagó L150 mil para matar a compañero

TALANGA, FM

El director del Programa Nacional de Reducción de Pérdidas (PNRP) de la Empresa Nacional de Energía Eléctrica (ENEE), Miguel Navarro, fue capturado ayer por la Policía Nacional.

El funcionario y exdiputado de partido Libertad y Refundación (Libre) y cercano a la familia presidencial, fue arrestado en el municipio de Talanga, ya que es acusado del asesinato de Rafael Leonardo Lagos Armijo. De acuerdo a las propias investigaciones, Navarro Cruz, se reunió con David Humberto Velásquez Martínez (prófugo) en una gasolinera de la colonia Las Palmas de Tegucigalpa, a quien le entregó la cantidad 150,000 lempiras, en concepto de pago por el asesinato de Lagos Armijo para que este posteriormente entregara el dinero a uno de los autores materiales.

EN VIDA

RAFAEL LAGOS ARMIJO
Subdirector del PNRP

Velásquez Martínez, persona de confianza de Navarro, fue la persona encargada de buscar, coordinar y contratar a los señores Golfran Eduel Escobar Fonseca, Marlon José Ramírez y Melvin Oniel Baquedano para que le dieran muerte al empleado del PNRP.

Lagos fue ultimado el 8 de septiembre de 2023 en la colonia San José de la Vega, cuando salía de su casa y fue interceptado por tres sujetos, quienes le quitaron la vida.

El requerimiento fiscal refiere que Miguel Navarro era compañero de trabajo de Lagos Armijo en el PNRP, y mantenían problemas personales y laborales al grado que el fallecido recibió constantes amenazas de muerte de él.

El 28 de septiembre de 2023, en audiencia de declaración de imputado, la Fiscalía Especial de Delitos Contra la Vida (FEDCV) obtuvo la detención judicial de Golfran Eduel Escobar Fonseca (24), Marlon José Ramírez Bobadilla (23) y Melvin Oniel Baquedano Maradiaga (38) por suponerlos responsables del asesinato de Lagos Armijo ●●

FOTO: ESTALIN IRÍAS

Elementos de la Dirección Policial de Investigaciones (DPI) recabaron los indicios dejados en lugar del ataque en la colonia San Miguel.

Sicario mata a motorista de un medio capitalino

TEGUCIGALPA

En el momento que se apresta-ba a iniciar su jornada laboral, un motorista, empleado de un medio de comunicación, fue ultimado a disparos la madrugada del viernes en la populosa capitalina San Miguel.

Se trata de Henry Onasis López Pérez, de 45 años de edad. El conductor fue atacado a disparos alrededor de las 3:00 de la mañana, cuando cambiaba una de las llantas del microbús en el que trabajaba para Suyapa Medios.

Henry fue sorprendido por el agresor en la oscuridad de la madrugada, quien le disparó en repetidas ocasiones. Recibió dos impactos de bala en el costado derecho, uno en la mano izquierda y otro en el rostro.

Herido de gravedad fue llevado al Instituto Hondureño de Seguridad Social (IHSS), pero murió minutos después de haber sido ingresado a ese sanatorio.

"Él tenía que ir a hacer la entrega de unos periódicos. El bus que le proporciona la empresa estaba punchado y en eso que él estaba cambiando la llanta, le dispararon", relató una hermana de Henry López.

Sus familiares contaron que era la tercera vez en los últimos días, que encontraba una de las llantas del bus punchada, por lo que presumen que quien cometió el crimen es la misma persona que averiaba las llantas del microbús con un propósito.

López Pérez laboró por muchos años en la Corporación Televicentro, pero hace unos cuatro meses terminó su relación laboral con esa empresa televisora.

Era padre de dos hijas mayores de edad. Según sus parientes, Henry no tenía enemigos y era una persona muy sociable. Siempre vivió en la zona de la San Miguel ●●

Honduras entrega a tico en extradición

TEGUCIGALPA

Bajo un fuerte resguardo policial, el ciudadano costarricense Roy Gerardo Monje Porras fue entregado a las autoridades de Costa Rica, en el Aeropuerto Internacional Palmerola.

La Unidad de la Policía Internacional (Interpol), adscrita a la Dirección Policial de Investigaciones (DPI), fue la encargada de hacer la entrega del extranjero, detenido en nuestro país a solicitud de esa nación centroamericana.

FOTO: EL HERALDO

Roy Monje fue extraditado a Costa Rica la noche del miércoles.

Roy Monje, de 49 años de edad, es acusado en su país de origen por el delito de estafa de mayor cuantía, entre otros delitos relacionados. La captura se llevó a cabo el 24 de enero del presente año, en la colonia San Miguel, en esta ciudad ●●

Redacción
El Heraldo
diario@elheraldo.hn

Comerciante muere tras ser atacado en La Masica

LA MASICA

Un pequeño comerciante radicado en Roatán, Islas de la Bahía, fue asesinado la noche del jueves en la carretera CA-13, municipio de La Masica, departamento de Atlántida.

La víctima mortal respondía en vida al nombre de Enil Marín Rosales Padilla. El ataque ocurrió cuando Martínez transitaba en su camión a la altura de la comunidad de El Trípoli, jurisdicción de La Masica; varios individuos dispararon contra el vehículo pesado, hiriéndolo de gravedad.

El comerciante fue trasladado a un centro asistencial de la zona, pero al llegar ya no presentaba signos vitales.

Era propietario de un negocio en Roatán. El camión iba cargado de mercadería que trasladaría hasta la isla. La Policía Nacional desconoce el paradero de los hechores ●●

Zona Deportiva

"Honduras tiene ventaja"
Ramón Núñez, exjugador de Honduras, destacó que la H puede eliminar a Costa Rica. "Hay bajas, pero hay suficiente calidad. Honduras tiene un poco de ventaja sobre Costa Rica, están en proceso de transición", citó al portal Fútbol Digital.

Bengtson solo piensa en ir a la Copa América
Jerry Bengtson, delantero de Honduras, visualiza el triunfo de la H frente a Costa Rica. "El grupo está bien, comprometido y sabemos lo que vamos a jugar, haremos todo para ganar e ir a la Copa América", afirmó.

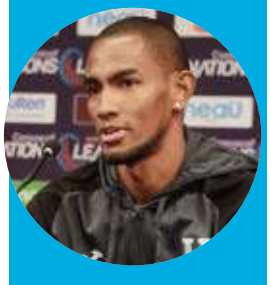

Torneo
Del 20 de junio al 14 de julio es la Copa América en EUA con 16 selecciones. Ya están clasificadas 14.

64
Partidos en la serie general entre Honduras y Costa Rica: los ticos tienen ventaja de 22 victorias por 18 triunfos catrachos y hay 24 empates.

Goleador
El tico Rolando Fonseca, con 9 goles, es el máximo artillero de la serie. Shula Gómez, con 4, es el goleador catracho.

El Toyota Stadium recibirá el clásico centroamericano con gran presencia de afición catracha.

HONDURAS, LA COPA AMÉRICA NOS ESPERA

Repechaje La Selección Nacional se cita hoy, a las 5:15 PM, con Costa Rica, donde solo uno logrará el boleto al torneo continental

FRISCO, DALLAS

El 2001 quedó grabado en letras de oro por ser la primera y única participación de la Selección de Honduras en la Copa América. Un destacado tercer lugar es el registro desarrollado en tierras colombianas, donde se venció a Bolivia, Uruguay y el histórico triunfo frente a Brasil, dirigida por Luiz Felipe Scolari... Recordar es vivir.

Sin embargo, hoy se abre una puerta para volver a disputar el torneo continental más antiguo que el mismísimo Mundial. En Frisco, Dallas, la Selección de Honduras se presenta erguida a pesar de las múltiples bajas (Choco, Elis, Buba, Palma, Denil, Menjívar, Rosales, Acosta). Jerry Bengtson es el referente en ataque, mientras Harold Fonseca le ganó el pulso a Jonathan Rougier en la titularidad del arco catracho.

Rueda se juega el todo por el todo frente al DT argentino Gustavo Alfaro, quien ha sido duramente criticado por "blindar" a la plantilla tica desde la concentración previo al viaje a Estados Unidos. Cuenta con Joel Campbell y Keylor Navas

Alberth Elis agradece apoyo

Alberth Elis se recupera tras sufrir un traumatismo craneoencefálico y agradeció a la Selección en dedicarle el juego ante Costa Rica. "Gracias a todos por su apoyo, Dios bendiga a todos. Con fe lo ganamos. Saludos", escribió.

HONDURAS COSTA RICA

ESTADIO
TOYOTA STADIUM
21,000 espectadores

REPECHAJE
COPA AMÉRICA

HORA
5:15 PM

TRANSMITE
TIGO SPORTS, CANAL 8 Y PLATAFORMAS DE GRUPO OPSA: EL HERALDO, DIEZ Y LA PRENSA.

SUPLENTES

- Harold Fonseca
- Alex Güity
- Javier Arriaga
- Julián Martínez
- Marcelo Santos
- Carlos Argueta
- David Ruiz
- Carlos Pineda
- Bryan Róchez
- Alex López
- Douglas Martínez
- Darixon Vuelto

DESCARTES

- Devron García
- Alexy Vega
- Juan Delgado
- José Mario Pinto
- Alenys Vargas

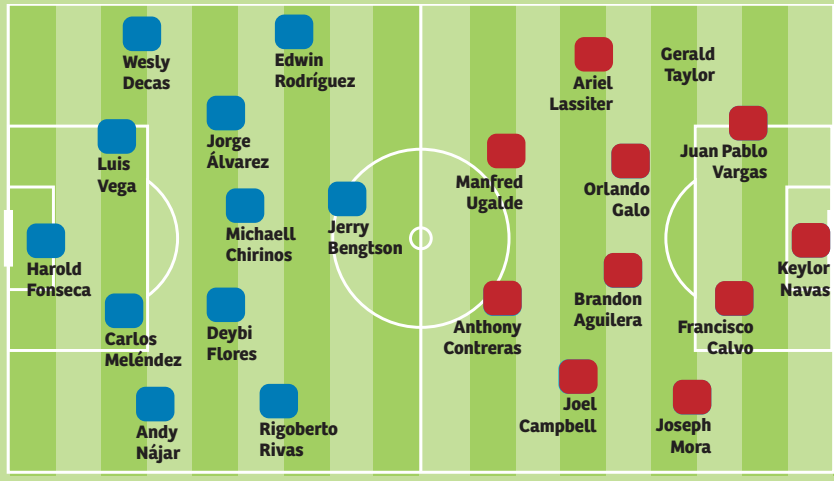

SUPLENTES

- Kevin Chamorro
- Patrick Sequeira
- Julio Cascante
- Pablo Arboine
- Fernán Faerrón
- Haxzel Quirós
- Jefferson Brenes
- Alejandro Bran
- Elías Aguilar
- Álvaro Zamora
- Warren Madrigal
- Kenneth Vargas

DESCARTES

- Jossimar Alcócer
- Yael López
- Alexis Gamboa

ENTRENADOR
REINALDO RUEDA
Colombiano
(66 años)

ÁRBITRO
ISMAIL ELFATH
Estadounidense
(42 años)

ENTRENADOR
GUSTAVO ALFARO
Argentino
(61 años)

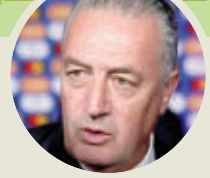

Claves

Previo al desarrollo del clásico centroamericano

1 Reglamento

Si el partido termina empatado en 90 minutos, habrá dos tiempos extras de 15 minutos cada uno, y en caso de seguir en igualdad habrá penales.

2 Recuerdos

Honduras solamente ha participado en la Copa América 2001 en Colombia, donde alcanzó el tercer lugar. Le ganó a Bolivia, Uruguay y Brasil.

3 Ausencias

La H por sanción perdió a Menjívar, Denil, Choco, Rosales y Facussé. Por lesión no estarán Palma, Elis, Buba y Acosta. Por decisión técnica Quioto y Arriaga.

Clasificadas a la Copa América 2024

ARGENTINA	BOLIVIA
BRASIL	PERÚ
URUGUAY	VENEZUELA
COLOMBIA	ESTADOS UNIDOS
PARAGUAY	MÉXICO
CHILE	JAMAICA
ECUADOR	PANAMÁ

como sus exponentes y los demás viene buscando un campo. En las tierras del Tío Sam estarán miles de hondureños acompañando desde las gradas a la Bicolor. Cabe destacar que si se da un empate en 90 minutos habrá dos tiempos extras, y de seguir la igualdad todo se define en los lanzamientos de penal.

La gloria espera al vencedor porque en el grupo D de la Copa América los recibirá Brasil, Colombia y Paraguay, una zona de alto calibre en el campeonato.

Historia

El clásico centroamericano marca 64 antecedentes con una leve ventaja tica de 22 victorias por 18 triunfos catrachos. Existen otros 24 empates en el cruce.

La última victoria nacional sobre su rival de turno se remonta a la eliminatoria de 2013, con único gol de Jerry Bengtson. En sus últimos 7 enfrentamientos, Costa Rica tiene una ventaja con 2 triunfos y 5 empates.

Honduras y Costa Rica se enfrentarán por segunda vez en la Liga de Naciones de Concacaf. En el primer partido empataron 2-2 en el duelo por el tercer lugar, los goles de Honduras fueron anotados por Edwin Rodríguez y Alberth Elis, y por Costa Rica, Joel Campbell y Francisco Calvo. Posteriormente, Honduras ganó en tiros de penal 5-4 el 6 de junio de 2021 en el Empower Field at Mile High en Denver.

Edwin Rodríguez le anotó un gol a Costa Rica en el duelo por el tercer lugar en la Nations League de 2021.

Premio

En la previa del encuentro, a nivel de medios ha circulado la información de que el vencedor entre Honduras y Costa Rica recibirá dos millones de dólares (más de 49 millones de lempiras) solamente por clasificarse a la Copa América 2024. Una suma muy importante●●

Franklin Martínez
El Heraldo
diario@elheraldo.hn

Reinaldo Rueda El DT de la H no quiso dar el 11 y dijo que la clasificación fortalecerá el fútbol catracho

"Es un encuentro importantísimo por toda la emotividad"

FOTOS: KARLA LÓPEZ

Reinaldo Rueda durante la conferencia de ayer de cara al juego ante Costa Rica.

DALLAS, EUA

Prudente, el profe Rueda mostró cautela de cara a la batalla ante Costa Rica. "Con estos días de concentración y entrenamiento se piensa diferente antes de reunir al grupo", subrayó el técnico de la H. El entrenador atendió a los medios en la previa de la batalla Toyota Stadium de Frisco, Texas.

"Los microciclos nos dieron cosas positivas, herramientas y hombres importantes que veníamos valorando. Otros que nos sorprendieron en el duelo ante Islandia. Para hoy tenemos un equipo competitivo, esperamos colocar el mejor 11 para estar cerca de lograr el objetivo", avisó. No adelantó quién será el portero ni adelantó al equipo titular, pero catalogó como excelentes líderes a piezas que no podrán jugar como Edrick y Choco Lozano.

La Bicolor realizó ayer su último entrenamiento.

Asimilar el resultado

"Han hecho los entrenamientos más competitivos, han liderado el grupo. Ellos quieren jugar la Copa América y quieren que sus compañeros clasifiquen", destacó. Jugarse el boleto a la Copa América hace que el duelo de hoy ante Costa Rica sea "un partido importantísimo por toda la emotividad que tiene, por lo que ha venido demostrando la Selección". Rueda piensa que los "juegos ante México nos dieron una pauta y que han sido volver a creer en lo nuestro, ser consciente que tenemos un grupo de hombres con respeto por ellos y por la bandera".

> **"Estas dos selecciones han mejorado, han crecido. Este resultado hay que saberlo asimilar".**
>
> Reinaldo Rueda
> TÉCNICO DE HONDURAS

La valía de llegar a la Copa América es incuestionable. "Es positivo que podamos lograr participar en este torneo para seguir fortaleciendo el fútbol hondureño", afianzó.

El entrenador colombiano cree que las dos selecciones "han mejorado" y eso se ve plasmado con mundiales. "El resultado tenemos que saber asimilarlo positivo y negativamente. Honduras, va a la Copa América del 2001, le gana a Brasil, Uruguay y gana el tercer lugar, pero no va al Mundial", recordó ●●

FOTOS: KARLA LÓPEZ

Gustavo Alfaro aclaró el por qué no había atendido a los medios en estos días previos.

Gustavo Alfaro El DT de Costa Rica mostró respeto por Honduras y aclaró por qué no había dado entrevistas

"Más allá de las bajas, Honduras no perderá el orden"

DALLAS, EUA

Se mantuvo "mudo" en estos días anteriores y en la previa del partido explicó ante la prensa la razón de su silencio. "Tampoco es sano estar hablando todos los días, los espacios son para trabajar. Hace 31 años que soy entrenador; he tenido trato cordial con la prensa de todo el mundo, pero son muy pocas las notas que doy", reveló Gustavo Alfaro. El entrenador de Costa Rica dijo que "no tiene nada que ocultar", pero aclaró: "Me interesa que me escuchen los jugadores; más allá de los futbolístico, me genera mucho placer. Ojalá ustedes pudieran ver esa devoción que los muchachos tienen en torno a la selección". El estratega argentino expresó sentirse "feliz por la actitud de los muchachos" y recordó que este es "en un proceso de reconstrucción" en el que le toca "parir una nueva selección" tica.

Respeto por Honduras

"A veces el barco viene de nalga, pero con el dorso", expuso antes de hablar del rival. El mundialista con Ecuador en Qatar 2022 evidenció respeto por Honduras. "Ojalá los chicos puedan tener la posibilidad de expresarlo dentro del campo de juego contra un rival muy difícil. Sabemos que, más allá de las ausencias, es un equipo que no va a perder el orden, no va a perder la idea de juego, su agresividad, su condición de interpretación del juego", advirtió.

> **"A la selección se le quiere y respeta. Deberían ver el sentimiento de los muchachos por la selección tica".**
>
> Gustavo Alfaro
> ENTRENADOR DE COSTA RICA

Alfaro dijo que sus futbolistas saben que la Tricolor "es un sentimiento" y que a la representación nacional "se le quiere y se le respeta en cada momento".

Alfaro expresó que espera ver lo que sus jugadores le han mostrado en los entrenamientos. "Para mí fracasar en el fútbol es traicionar las convicciones. Si acá el éxito o el fracaso lo vamos a determinar en el tercer partido, me parece que depende de los parámetros de los que uno quiera medirlos", finiquitó ●●

Deportes
El Heraldo
diario@elheraldo.hn

Los ticos entrenaron ayer de cara al juego contra la H.

Liga de Naciones Mañana, a las 7:15 PM, Estados Unidos y México disputan la final

Final de viejos conocidos con una revancha pendiente...

FOTOS: AFP

México aplastó 3-0 a Panamá en las semifinales de la Liga de Naciones de la Concacaf y enfrentará a su bestia negra.

TEXAS, EUA

La final soñada de la región está reservada. México volverá a disputar el trono de la Liga de Naciones de Concacaf, luego de vencer 3-0 a Panamá en la semifinal. Enfrente tendrá a su verdugo Estados Unidos, que le ha ganado las últimas dos ediciones del certamen. El Tri por segunda vez está en la final del torneo, siendo la primera en 2021 al caer por 3 a 2 en los tiempos extras ante el cuadro de las barras y las estrellas. Al siguiente año, volvió a sucumbir 3-0 frente a un Estados Unidos que en el venidero torneo se coronaría frente a los canadienses.

El cuadro del Jimmy Lozano está convencido de poder ganar la final ante un archirrival que viene remontar dramáticamente 3-1 a Jamaica en las semifinales. El juego está programado para mañana a las 7:15 de la noche en Texas. Allí habrá un nuevo pulso para demostrar nuevamente quién es el gigante de la Concacaf.

"Es un clásico. A pesar de que ellos han ganado las otras dos ediciones, yo creo que no hay favoritos", expuso el seleccionador de los aztecas

Estados Unidos venció de forma épica a Jamaica.

FICHA DEL PARTIDO

Final de la Nations League

México	Estados Unidos
Día: mañana a las 7:15 PM	
Escenario: AT&T Stadium	
Ciudad: Arlington, Texas, EUA	

> En corto

Colombia ratifica su buen presente tumbando a España

Fogueos. Con un gol de Daniel Muñoz, Colombia derrotó 1-0 a España en Inglaterra, en uno de los varios amistosos jugados ayer. "Estamos construyendo buenas cosas", dijo el colombiano del Liverpool, Luis Díaz. En otros juegos de selecciones sudamericanas, Chile se impuso 3-0 sobre Albania y Bolivia cayó 3-2 ante Argelia en un combate reñido.

Robinho pasa su primera noche en prisión en Brasil

Prisión. El exfutbolista Robinho pasó su primera noche en prisión en Brasil, en cumplimiento de una condena de nueve años por violación colectiva emitida en Italia en 2017, informaron las autoridades.

Países Bajos golea a Escocia y avisa de cara a la Eurocopa

Preparación. Escocia fue una de las sorpresas positivas de la fase de clasificación para la Eurocopa, pero ayer fue superada por Países Bajos, que se impuso 4-0 en un duelo amistoso en Ámsterdam de cara a la Euro. Reijnders, Wijnaldum, Weghorst y Malen anotaron los goles.

Mbappé contra Toni Kroos e Inglaterra frente a Brasil

A las 2:00 PM de hoy, Francia se enfrentará a Alemania. Una hora antes jugará la pentacampeona

PARÍS, FRANCIA

Entre hoy y mañana varias selecciones del mundo entrarán en acción en partidos de preparación. La agenda se ve apoderada por dos encuentros pactados para este sábado. Cuatro selecciones de mucho peso entran en juego.

A la 1:00 de la tarde, la pentacampeona Brasil se medirá a Inglaterra en el mítico Wembley de Londres. Una hora después, la Francia de Kylian Mbappé chocará en casa contra Alemania, que tendrá el regreso de Toni Kroos.

En la cartelera de amistosos del día también destaca el choque entre Bélgica y República de Irlanda, así como el duelo de Dinamarca con Suiza

LA REACCIÓN

> **"El día en el que tenga algo que decir o anunciar algo, lo diré. Nunca me he escondido, yo no tengo miedo".**

Kylian Mbappé
CAPITÁN DE FRANCIA

FOTO: AFP

Kylian Mbappé no quiso aclarar si jugará o no en Real Madrid.

ALGUNOS AMISTOSOS

Entre sábado y domingo

Equipo	VS	Equipo
Rep. de Irlanda	Hoy/11:00 AM	Bélgica
Eslovaquia	Hoy/11:00 AM	Austria
Inglaterra	Hoy/1:00 PM	Brasil
Dinamarca	Hoy/1:00 PM	Suiza
Francia	Hoy/2:00 PM	Alemania
Túnez	Hoy/2:00 PM	Croacia
Ecuador	Dom/2:00 PM	Italia
Guatemala	Dom/4:00 PM	Venezuela

FOTO: AFP

Sin Messi, Argentina se regocija

— TRIUNFO 3-0 SOBRE EL SALVADOR —

Con la ausencia del capitán Lionel Messi, Argentina derrotó 3-0 a El Salvador ayer en Filadelfia (Estados Unidos), en el inicio de su primera gira de amistosos para preparar la defensa del título de la Copa América. El defensor Cristian Romero abrió el marcador en el minuto 16 y Enzo Fernández (42) y Giovani Lo Celso (52) completaron la goleada del campeón del mundo en el Lincoln Financial Field.

EL REINO ENCANTADO

GRAN CONCIERTO

★ EN VIVO ★

DOMINGO 7 DE ABRIL
11:30 AM
03H00 PM - 05H30 PM

CENTRO CULTURAL SAMPEDRANO
SAN PEDRO SULA

SÁBADO 6 DE ABRIL
11:30 AM
03H00 PM - 05H30 PM

Teatro Nacional Manuel Bonilla
TEGUCIGALPA

PRODUCE: VIVO! mon ENTERTAINMENT

ENTRADAS A LA VENTA: BAT

PATROCINA: Pulp CIELO

TE INVITAN: tv azteca HONDURAS La Prensa El Heraldo

EDICIÓN ESPECIAL
El Heraldo
elheraldo.hn

Semana Santa en Comayagua

Espectacularidad y solemnidad en **Honduras**

El Heraldo | Edición Especial

Semana Santa en Comayagua

COMAYAGUA

LA SEÑORIAL COMAYAGUA EL LUGAR PERFECTO PARA VISITAR EN ESTA SEMANA SANTA

Encontrará no solo actividades litúrgicas también culturales y de entretenimiento

En esta Semana Santa lo invitamos a visitar la bella Comayagua, la ciudad se ha preparado para hacerle pasar a los visitantes momentos especiales.

La ciudad de Comayagua también ofrece propuestas para el entretenimiento de los visitantes.

En el centro del país se encuentra la excapital Comayagua, una ciudad que en esta Semana Santa recobra todo su esplendor.

Son miles de personas que visitan la ciudad, para ser partícipe de las actividades religiosas, especialmente el Viernes Santo con su Viacrucis y procesión del Santo Entierro.

Cada Viernes Santo las calles de la Señorial Comayagua se convierten en la mayor galería de arte al aire libre, ya que realizan las famosas alfombras de aserrín.

En la Villa Dolorosa o recorrido del Viacrucis se elaboran las tradicionales alfombras de aserrín, exhiben espectaculares diseños que llevan implícitos bellos mensajes.

Los turistas pueden visitar cada rincón de su centro histórico, los emblemáticos museos y los centenarios templos o pueden recorrer las calles de la ciudad, como el Paseo Alameda donde encontrarán varios restaurantes que ofrecen un amplio menú y no pueden faltar los establecimientos de café.

La ubicación estratégica de Comayagua, en el centro de Honduras, es una gran ventaja, ya que está cerca de las principales ciudades del país.

Si desea descansar en la ciudad, encontrarán una serie de hoteles de todas las categorías para que pueda descansar y continuar el siguiente día con las actividades.

CENTRO MÉDICO COMAYAGUA COLONIAL
Te invita a celebrar juntos
La Semana Santa
En Comayagua
CMCC
CMCC
MACIAS
Farma
Ambulancia las
24 hrs
TEL: 2772-126 Y 9590-0488
@cmc.colonialhn
Barrio San Francisco 1 \2 cuadra al este de
Plaza Juventud, Comayagua, Honduras.
Centro Médico Comayagua Colonial
CMCC
cmc.colonialhn

El Heraldo | Edición Especial

Semana Santa en Comayagua

COMAYAGUA

En esta Semana Santa están cordialmente invitados a recorrer cada uno de los museos y centros culturales de la ciudad de Comayagua y admirar las muestras y exposiciones que han preparado especialmente para los turistas y visitantes.

LOS MUSEOS DE COMAYAGUA PRESENTAN INNOVADORAS ACTIVIDADES

Exposiciones de arte religioso, de fotografía, alfombras, recorridos históricos de hechos trascendentales de Honduras, son parte de la propuesta cultural que encontrará en la ciudad

Los amantes del arte y la historia encontrarán en Comayagua la mayor muestra de actividades culturales.

Todos los museos y centros culturales de la ciudad durante esta temporada abren sus puertas a los turistas para presentar exposiciones y muestras artísticas.

La Casa de la Cultura, la Caxa Real, el Museo Casa José Santos Guardiola, Museo de los Gobernantes General José Trinidad Cabañas, Museo de Antropología e Historia, el Museo de Arte Religioso y la Torre del Reloj más Antiguo de América, han planificado actividades durante esta semana.

Del 18 de marzo al 15 de abril la Casa de la Cultura tiene la Exposición de Arte Religioso "Comayagua entre Iglesias y El Valle", del artista Ney Fernández. Se encuentra en el Salón de Exposiciones.

Como es una tradición en esta temporada de Cuaresma y Semana Santa exhiben una alfombra, se encuentra en el salón principal de la Casa de la Cultura.

Túnicas y Capas de la Virgen Dolorosa

El centro de Convenciones de la Caxa Real del 24 al 31 de marzo tendrá en el Salón de la Reina, la Exposición de Túnicas y capas de la Virgen Dolorosa, que fueron elaboradas por Erica Jiménez (QDDG). En el salón del Azogue se exhibe una ilustrativa alfombra.

Un recorrido por la historia del general Santos Guardiola es lo que ha preparado el Museo Cas José Santos Guardiola. Además, se exhibe un video ilustrativo sobre la historia de la elaboración de alfombras en Comayagua y también se exhibe un tapete de aserrín.

Mientras que en el Museo de los Gobernantes General José Trinidad Cabañas, los turistas podrán conocer la historia nacional, sus gobernantes y forjadores de la nacionalidad del general Cabañas.

En el Museo de Antropología e Historia se encuentra la Exposición temporal elaboración de alfombras.

La torre del reloj de la Catedral de Comayagua también es parte de los lugares especiales para visitar.

Emprendedores
En el costado de la plaza central León Alvarado y Paseo Alameda, emprendedores y pequeños comerciantes exponen sus productos, son parte del grupo de Artesanos de comidas típicas y souvenir "Comayagua Colonia".

Con Davivienda podrá disfrutar del

modo verano

Serán **50 PREMIOS y 10 GANADORES SEMANALES** que tendrán un verano inolvidable.

*Participe comprando L500 o más con sus **TARJETAS VISA DAVIVIENDA** para ganar:*

A comprar y disfrutar en MODO VERANO CON DAVIVIENDA

Aplican restricciones: Promoción válida del 15 de marzo al 30 de abril 2024.

DAVIVIENDA

El Heraldo | Edición Especial

Semana Santa en Comayagua

COMAYAGUA

El Santo Entierro es otro de los actos litúrgico más esperado por los feligreses, también se hará el traslado de la Virgen Dolorosa y la procesión de la Virgen de la Soledad.

AMPLIO PROGRAMA RELIGIOSO PARA VIVIR DE PRINCIPIO A FIN, EN LA CAPITAL DE LA FE

Durante la Semana Santa se desarrollarán en la ciudad de Comayagua diferentes actividades litúrgicas como; Eucaristías, procesiones, actos penitenciales, vigilias y el esperado Viacrucis

El amplio programa de actividades litúrgicas de la Semana Santa que ha preparado la Parroquia de Inmaculada Concepción de la ciudad Comayagua inicia este sábado 23 de marzo con la Jornada Juvenil de Ramos, seguido la misa y bendición de ramos,

Para el Domingo de Ramos en punto de las 6:45 de la mañana será la bendición de ramos y a las 7:00 AM la misa.

Se realizará la procesión del Señor del Triunfo en su burrito, recorrerá varias calles, pasará por la Parroquia La Merced hasta llegar a la catedral.

A las 9:30 es la misa solemne de la pasión del Señor y con ella quedará abierta la Semana Santa.

El 25 de marzo el programa de actividades indica que se realizará la procesión del Señor atado a la columna, parte de la iglesia catedral recorre varias calles y regresa a este mismo templo.

La procesión de la imagen de San Pedro Apóstol se llevará a cabo el 26 de marzo, también se realizará la procesión del Señor de la Humildad.

Uno de los actos más especiales para la iglesia católica es la Misa Crismal, se realizarán en la Catedral y será presidida por Monseñor Ángel Garachana, obispo emérito de la Diócesis de San Pedro Sula.

A las 4:00 PM los niños realizarán una procesión. Otra de las procesiones a la que puede asistir es la Santa Cruz y el Viacrucis en la Parroquia La Merced.

Comienza el Triduo Pascual

El Jueves Santo será la procesión del Señor Ecce Homo y a las 5:00 de la tarde es la Misa del Señor o lavatorio de pies, en la catedral de Comayagua y el traslado del Santísimo Sacramento al monumento en la iglesia San Francisco. Se desarrollará la primera vigilia de oración ante el monumento.

Dramatización de la última cena

En el atrio de la iglesia Catedral se hará la dramatización de la última cena y la aprensión de Jesús, estará a cargo del grupo Comité Cultural Comayaguense (Grupo Teatral Comalyacaste). La procesión del prendimiento inicia a las 10:00 PM.

Para el viernes Santo a partir de las 7 de la mañana se hará el canto de Laudes ante el monumento en la iglesia San Francisco.

Uno de los actos más esperado por miles de persona que asisten es el Viacrucis que en la iglesia San Francisco a las 8:00 AM, se desplazará por las calles alfombradas y culminará en la Catedral.

Por la tarde se desarrollará es el sermón de las siete palabras, seguido de la celebración de la liturgia del Viernes Santo.

Por la noche del Sábado Santo es la Vigilia Pascual en varias iglesias de la ciudad y la procesión del Resucitado y el domingo se lleva a cabo la misa de Pascua.

Cooperativa Taulabé
Seguridad y Confianza

¡Llegó la Semana Santa,
un momento para la reflexión, la renovación y la celebración!

En Cooperativa Taulabé, estamos emocionados de ser parte de esta importante tradición y te invitamos a unirte a nosotros en este tiempo de paz y bendiciones.

¡Que tengas una Semana Santa llena de paz, amor y bendiciones!

ACUMULA EN TU CUENTA DE
APORTACIONES
2000 LEMPIRAS PARA LLEVARTE TU PARRILLA + HIELERA
PBX: 2720-0270
www.cooperativataulabe.hn
Cooperativa Taulabé
Seguridad y Confianza

CONÉCTATE AL
verano

CABLE COLOR
TE LLEVA A Cancún

*Aplican restricciones

Contrata cualquiera de
nuestros paquetes y participa en el sorteo de
**un viaje para 2 personas, 4 días 3 noches,
todo incluido a Cancún.**

CABLE COLOR

CONTÁCTANOS: 2263-1010

Maggi

PRESENTA

expo buen provecho

TE INVITA

Pollo Norteño

Conoce la trayectoria de nuestro talentoso Chef

Gustavo Fernández

Desde tierras Mexicanas listo para sorprenderte con su creatividad y destreza culinaria

- Chef ejecutivo de Hotel Habita
- Chef ejecutivo restaurante Macadam
- Chef ejecutivo Clib Hipico Las Vigas
- Actualmente propietario Nolan by Chef Gus

13 & 14 ABRIL, 2024 | Expocentro, San Pedro Sula

¡No te lo pierdas!

HORA: 10:00 AM - 5:00 PM

Z GAS · Colonial Supermercados · Delicia · Pepsi · Comit · Badia · Olitalia